朝鮮日報

社說

工場法制定을 促進하라

勞働爭議件數百七十九

一

當局에서 調査한 昨年中의 勞働爭議는 發生件數 百七十九, 參加人員 萬四千으로 前年에 比하야 件數로 二十餘, 人員에 잇서서 五百餘名의 增加를 보앗다 한다. 勞働爭議가 增加한 主要原因은 인플레이숀政策에 依하야 諸般物價가 騰貴한데 反하야 勞働賃金이 이에 比例하야 增加치 못하얏슴에 依할지나 全體로서 勞働者의 勞働條件이 不利한 現下에 잇서서는 勞働爭議의 增加는 大勢라할수 잇스니 特히 當局의 迅速且適當한 對策이 잇서야할것으로 밋는다.

二

昭和七年末 現在의 朝鮮의 全工場數는 四千二百六十一, 從業勞働者數는 職工外의 從業員(技師事務員을除外)을 合하야 九萬一千餘人이다. 그런데 그中 十六歲以下의 幼年工이 八千餘人이오 五十歲以上의 老人工도 一千二百餘人이다. 그리고 그勞働賃金을 보면 朝鮮人은 男子成年工이 一日 九十二錢, 幼年工이 四十錢이며 女子는 成年工이 五十錢, 幼年工은 二十五錢이다.

다음 勞働時間을 보면 어떠냐하면 朝鮮人은 男子는成年工이 九時間五十分, 幼年工 十時間三十分이며, 女子는成年工 十時間四十二分, 幼年工이 十時間十二分이다.

이 一日 十時間의 勞働을 하며 男子는 겨우 九十二錢 女子는 五十錢을밧고 어찌生活을 維持할수가 잇느냐 生活保障을 爲한 要求를 提唱함은 無理는 아닐것이다.

三

勿論 朝鮮의 勞働者狀態가 아즉 幼稚한 域을 넘지못한것도 事實이다. 그러나 朝鮮도 應當 農業國으로부터 工業化過程에 잇는것은 움직이지못할 大勢이며, 特히 滿洲國의 出現과 아울러 朝鮮의 工業化는 避치못할 形勢이니 工場이 增加하고, 勞働者가 激加하며, 따라 勞働者의 覺醒과 아울러 勞働爭議가 增加할것은 先進諸國의 例를 미루어 보거나 朝鮮內의 過去의 勞働爭議가 氣分的이 만엇슴에對하야 現在의 그것이 實生活에 根據할것으로 미루어보아 確實하다.

四

그러므로 當局이나 經營者나 識者가 다 마찬가지로 이 勞働問題를 注目해야할지니, 아즉까지 工場法은커녕 勞働者 假令 工場, 運輸, 鑛業等의 分類로 實數를調査해논 統計가 업슴은 너무도 現實에 뒤젓다하겟다.

當局은 昨年末 朝鮮에서도 工場法을 制定할 意思가 잇는것을 發布햇거니와, 同法이 一日이라도 速히 實現되어야 할것은 말할것도업고, 그制定의內容도 進步的인點을 取하야、十四歲以下、六十歲以上의 幼年及 老工을 採用치못하게 하여 婦女子의 夜間勞働을 禁止하며、一日의 最長勞働時間 及 最低勞賃은 制定하여야할 것이다。

豫算案을남기고 諸法案擧皆通過

通商擁護、貿易調節法案通過確實

大關門突破한議會

【電通東京電話】 波瀾을極한 本議會도 二週日밧게남지안엇고 綱紀問題 爭氏問題等으로 中島商相과 鳩山文相의二人을 失하야 意外의痛手를蒙한政府는 漸次愁眉를開하게되여 今後에는 全然主要法案의 議會通過에全力을다하게되엿다 此에對한 政府의態度를보면 이미明年度總豫算案은 貴族院豫算總會를通過하고 十四日本會議에서 正式으로決定되게되여잇고 또目下兩院에서 審議中이든 諸法律案에關하여도 자못樂觀的態度를가지고 齋藤內閣一流의 會로모슴으로 無理를行치 안을方針으로 審議하기에 努力하고잇다 即現內閣이 組閣以來 看板의하나로 揭한 選擧法改正案은 去二月樞密院에서 比例代表制가 削除되여 衆議院의 議會振肅委員會의 意向에 反한대로 議會에提案되엿슴으로 一時는衆議院各派로부터 比例代表制復活에對하야 要望이잇섯스나 貴族院의反對로 드듸여審議未了에終了되지안이할가憂慮되엿스나 結局政民兩黨과 政府間에 意見이 接近되여比例代表制는 復活하지안코 罰則을緩和한 그他의罰則條項에關하야 二、三의修正을附하야 可決하고貴族院에 廻附케되엿슴으로 二個年에亘한 齋藤內閣의懸案이 漸次解決되여 今後는愼히貴族院 各派의 諒解를 求하기로되엿다 그리고 衆議院에서 論議의中心이 되여잇든 農村對策 特히米穀政策에 對하여는 明年度追加豫算에 關聯되는것이라하야 注目되여잇든바 二個月에亘한 政府部內의 意見對立도圓滿解決을告하야 十二日에는議會에提出하게까지되엿슴으로 今後에는治安維持法案 通商擁護法案 産金保有法案 그他의重要法案과가티 無事通過에全力을傾注하게되여잇다 그리고政府는 多少의 修正은 잇드라도 모다通過되리라하야 樂觀하고잇다

도充分考慮하겟다고答하엿다

十二日의衆議院

【電通東京電話】 十二日衆議院은 本會議를開치안코 決算第一 二 三 四分科會를開催할外에 治安維持法 臺灣事業公債法 製鐵所特別會計法廢止法案 鐵道敷設法中改正法律案 農村救濟負擔均衡法案 兵役法中改正法律案, 衆議院議員選擧法中改正法律案, 石油業法案, 輸出水産物取締法案, 貿易調節及通商擁護에 關한法案等의各委員會가開催할터이다

十二日貴族院日程

【電通東京電話】 十二日貴族院은本會議를 休會하고 午前十時부터 鐵道敷設法中改正法律案 製鐵所特別會計法廢止法律案 原蠶種管理法案 健康保險法中改正法律案 昭和九年度一般會計歲出財源에 充當키爲하야 公債發行에 關한法律案의各委員會와 豫算第一、三分科會와 午後一時半 決算第四分科會를開할豫定이다

五百萬圓의補助金대신 私鐵의買收가如何

壽原君、朝鮮鐵道問題로質問

朝鮮事業公債委員會

【東京電話】 朝鮮事業公債法中 改正法律案委員會는十日 午後一時四十五分開會

壽原英太郞氏(政友) 朝鮮의國有鐵道中 廣軌와狹軌가섞기어잇는데 이것은連絡上 不便하지안는가

吉田朝鮮鐵道局長 現在狹軌대로남어잇는것은 私鐵을買收한까닭인데 將來는 이것을改良할作定이다

壽原君 朝鮮地方에는 私鐵이 만흐나 將來 이國有鐵道와 競爭하게되지안는가 또將來 이러한 私鐵을 買收할생각은업는가

吉田局長 幹線을國有로하고私線도財政上關係로 私鐵의敷設을促進한것인데 特히附近朝鮮鐵道는 重要線의하나인까닭에 將來에는 이것을買收하야國鐵로하고십다

壽原君 私鐵에는 每年五百萬圓에達하는 補助金을支出하고잇스니차라리 이것을可及的速히買收하야國鐵의 統一을圖하는것이어떤가

吉田局長 速히買收하야 國鐵의統一을圖하고십흔 마음은 充分이잇스나 現在는財政狀態가不許한다

壽原君 東海線은 一日이라도速히完成할必要가잇다고 思하는바 敷設計劃은어떠케되엿는가

吉田局長 一日이라도速히 開[illegible]의必要는認定하나 今日의狀態로는 北部各線의開通이 急務임으로 一度에多大한建設費를支出할수업는것은 遺憾이다

壽原君 今年十二의港灣修築이 完成되는데 將來는現狀으로 充分한가

林政府委員 將來의 變化에依하야다시 擴張工事를行할必要를認하고, 將來에愼重研究한後 擴張工事에着手하겟다

壽原君 淸津의荷役能力은現狀으로는 不充分하다고思하는바 將來에 어떠케할方針인가

林政府委員 淸津은九年度에工事가完了될터이다 完成後에는約八十萬噸의 荷役能力을갓게된다 또그他雄基、城津等도 將來趨勢에鑑하야 增築工事를 進行할計劃이다

壽原君 羅津이完成되면 淸津은打擊을밧게되지안을가

林政府委員 羅津의補助港으로하야 도背後地開發에努力하고잇슴으로 그物資等이集中되리라고 豫測됨으로現在狀勢가變하는것이 도리혀有望하다고思한다

壽原君 淸津은凍結港으로凍結하지안는港灣은업는가

吉田局長 凍結하는곳은計劃地부터 멀리떠나잇는場所는 凍結할念慮는絶對업스리라고思한다

葉梨新五郞君(政友) 公債의利子가 五步인대 北朝鮮鐵道의 納付金이四步로되여잇는것은 何故인가

林政府委員 新線임으로 그리利益이 잇슬리라고豫想되지안음으로 四步로한것이다

다음에 葉梨君大連汽船會社의特殊性 滿鐵傍系會社切離問題에對하야 提拓務次官과의間에數次의問答을 反復하고午後四時散會하엿다

豫算上程 十四日로決定

【電通東京電話】 貴族院本會議에서 九年度總豫算上程日을 十三日로決定하엿는대 柳澤委員長의 形便으로來十四日午前十時에開會하고 本會議에上程하야即日通過하게로되엿다

議會突破後에는 首相、園公을訪問

三長老會議서方針決定

【聯合東京電話】 말성만튼外地米移入統制問題도 米穀需給調節特別會計 資金增額과借入限度의 擴張權限付與其他로겨우解決을보앗슴으로 政府는이에따르는法律案을 來週初에議會에提出하기로되엿는데 이에對하야政民兩黨으로부터首相의食言問題가 나오드라도 外地米統制에關한 그手段方法은달으나主旨에잇서는何等變更되지안엇슴으로政府는이點에對하야誠意를披瀝하야 說明하면 諒解를어들수 잇슬이라하며 其他重要法案도 多少의 修正은免치 못하야도 大體通過될것으로 豫想하고特히非常時局의色彩가濃厚한昭和九年度總豫算案은來十四日貴族院本會議에上程可決될터임으로 開會以來波瀾을거듭한 第六十議會도會期中二閣僚를 更迭한 記錄을남기고 엇지엇지無事하리라는確信을 어덧다 따라서議會終了後 齋藤首相은 高橋藏相、山本內相과 閣內三長老會議를開催하고現內閣으로서邁進할 方針을決定한後 齋藤首相은興津에西園寺公을訪問하고 議會의經過를報告하고 아울러政府의所信을披瀝하야老公의 諒解를求할터이며 歸京後다시鈴木政友會總裁를訪問하고 文相의後任人選에對하야 交涉하야그推擧를기달려後任을補充할決心인듯하다고한다

今回에決定한것은一年이넘는臨時立法임으로今年의端境期에米가豐作되면 停頓될것은必然的일것이다 따라次回의通常議會에提案하드라도밋지못할것임으로政府는今年夏의發育을보는同時에秋收를豫想하고그때까지에根本對策을樹立하야成案을어더臨時議會를開하든가或은通常議會를당기여서此를提案하야議會의協贊을求할것이다 此에對하여는 總理 三土鐵相

米穀統制法案은 一時的責任逃避

貴族院에硬論

【聯合東京電話】 政府는外地米對策은 臨時的對策이오來年의秋收米處分問題를 압두고잇슴으로 政民兩黨間에 此政府對策을認하는境遇臨時議會를召集하고根本對策을 提出케하려는强硬論을主唱하고잇는대 貴族院에서는政府의米穀對策에對하야不滿이만코 特히同案은不徹底하야何等米穀問題를 解決하지못하고一時的으로 責任을 逃避하려는것으로 如斯한案을承認할境遇에는將來에 미칠影響이重大하리라하야强硬論을主張하고잇는대結局은 政府案을承認하게되리라고觀測된다

根本對策樹立 民政黨의希望

【電通東京電話】 民政黨은米穀問題는國民生活에 關係되는 重大問題일뿐만안이라 此는財政上一大憂患임으로 速히그根本國策을樹立할 必要가잇다하야 十日 町田忠治 賴母木桂吉 小山松壽等三氏는 齋藤首相과會見하고臨時議會를 召集하든가 或은來通常議會를 당기여서開催하라는希望을開陳하엿는데 此에對한同黨의主張은

避難民集團移住

滿洲事變으로因한 朝鮮人의避難民은 지금約一萬七千名인대 今年度計劃으로 그中의約八千名은 集團移住를시킬작정이라고한다。

外地米波瀾重疊

外地米問題로因하야 農拓兩相의對立이露骨化하는同時 內閣의無統制가들어나매 간신히新案을가지고 兩相間의妥協을 도모하기에이르럿스나 政民兩黨에서자못不滿의뜻을품고잇서서 議會의通過가 아즉疑問視되고잇다。外地米의問題는 또이아프로도 波瀾의重疊을豫想시킨다。

岡本氏左衝右突

不意의一擊으로 쉬샤리鳩山前文相을넘어트린岡本代議士는 다시小山法相이 檢事總長當時共産黨事件의關係者와往來한일이잇다는嫌疑를들어가지고 東京憲兵隊本部에向해 告訴를提起하얏다。지금岡本氏는 檢事局의呼出에도應치안코 不遠間놀라운일이突發하리라고 豪語를連發하는中이다。

東北軍移駐協議

張學良은 七日南昌에赴하야 蔣介石氏와協議한後 何柱國은安徽 王以哲은河南 于學忠은現在그대로 東北軍의 移駐를決定하얏다

西藏軍德角占領

西藏軍五千은 劉文輝軍을擊破하고 德角을占領하얏슴으로 劉軍은 甘牧으로敗退하야 中央의 指揮와밋 救援軍을기다리는中이다。

米建艦案의通過

軍艦百二隻 飛行機千百八十四臺를 約七個年동안에建造한다는 米國의大建艦案은 一月三十日 이미下院에서通過를보앗고 今月六日다시上院에서도 通過를 보앗다。部分問題에對하야 若干의修正이잇슴으로 거긔對한下院의同意만어드면 곳大統領의署名을行하야 實施하게될것이다。

新嘉坡要塞急築

六日發表된 英國海軍의一九三四年度豫算을보면 新嘉坡要塞築費는八百六十九萬七千磅으로 一九三三年度에比하야九十四萬三千磅이나增額되얏다。그만한增額을 決定한대對하야는 今年一月末新嘉坡海軍會議의結果인지 또는그러치안한지 何等의發表가업서 알길이업다。

佛國도軍備擴大

佛政府는 九月議會에向하야 國防豫算을提出한바 同豫算은總額二億七千萬圓으로 彪大한軍備擴大를意味한다。

西班牙의戒嚴令

西班牙全土에亘하야 約十萬의勞働者가 總同盟罷業을開始하는同時 漸次暴動으로化하야 가는까닭 七日夜突然戒嚴令을發布하야 人心의안정을 꾀하기바로十分前 그戒嚴令이發布되지안는다는內相의聲明이잇섯든까닭 一般人心은 一層不安을늣기고잇다고한다

玖馬의內亂再發

하바나市內 一個煙草會社職工의罷業은 드듸어全市의總罷業으로까지擴大되매 玖馬政府는 九十日間憲法上의保障을停止하고 軍隊에向한 待機命令을나리엇는데 鐵道 乘合自動車, 馬車 또는新聞의從業員도 同情罷業을行하매 流言과蜚語가紛紜해잇다고한다。

經濟會議再開說

루즈벨트大統領은 前駐伊大使 차일드氏를 個人使節로서歐洲에派遣하기로하얏는바 今番그를派遣하는것은 第二次世界經濟會議의開催를 또두고 먼저英佛伊各國의意見을 엿보려고하는것이라고한다。

軍縮問題明滅相

英國覺書에 이든氏가 軍縮會議의打開를爲하야 各國을遊說하고 돌아온後 한편으로航空相끔드윈氏는 議會에서그無効果를攻擊하고 한편으로佛國態度好轉으로 曙光이비침을傳하야 아즉어떠할을 判斷키어렵다。

極東時局에備코저 蘇大鐵道敷設計劃

今春西比里縱斷線着工

【電通滿洲里十一日發】 當地에達한確報에依하면 蘇聯邦은 極東時局에備키爲하야 鐵道運輸能力充實에置重하야 사바이칼線及아무를線을强化하야 西伯利亞를縱斷하는大鐵道敷設計劃이判明되엿는데 時期가時期인만콤 注目의焦點이되여잇다 右鐵道敷設計劃은 일쿠스크附近의其他點으로부터 바이칼湖北으로大迂廻하야 西伯利亞鐵道와거이並行하야 蹉跎二千七百粁에達하는極東하바롭스크와 니콜스크中間에至하는것으로 解氷期四月을기다려 南蘇方面으로부터 五萬의勞働者를輸送하야工事를開始하게되엿다 右鐵道는萬一西伯利亞鐵道가 치타以北에서遮斷될境遇에備하리라고觀測된다

米國에酒洪水 輸入配定停止로

【聯合워싱톤十日發】 聯邦酒類統制局은 九日로즈벨트大統領의聲明에基하야 十日米國에對하야 酒類를輸出하는諸外國에對하야 來五月一日부터六月三十日에至하기까지二個月間酒類輸出配定制를全然停止하고無制限輸出을 許한다고發表하얏다 目下配定制適用을 受하는나라는十個國이다 右期間은이諸外國에서의 輸入이殺到할것으로觀測되는 右制限撤廢는米國內의酒類價格引下와要酒者는매우歡迎한다

西班牙全國의 不安尙未去

新內閣社會黨彈壓

【聯合마드리드十日發】 레루氏를首班으로한 西班牙內閣은左翼社會黨分子의 騷擾에對하야强硬한 彈壓政策으로臨하고特히七日以來全國에 戒嚴令을發布하야 禍根을未然에防止하엿스나 西班牙國內에 膨脹된不安은依然除去되지안코 建設以來三個年 西班牙共和國은社會黨과勞働團體를 中心으로한 緊急進派까도라致徒와 農民黨을根幹으로한 右翼保守派와의對立으로內亂의 危險線을彷徨하고잇다 特히中心都市는社會黨員勞働者團體의 騷擾가相接하야人心恟恟한 狀態로바셀로나州政府는 十日無政府主義者의暴動에對하야 물샐틈업는警

米佛商業協定

佛批准案에承認

【電話巴里十日發】 佛國官界側으로부터 確聞한바에依하면 佛國政府는 一九三二年米佛間에締結된商業協定批准案에承認을與하엿는데 同案은近日下院에附議케되엿다 右協定은佛國에支店을둔米國商館에對한二重課稅問題를解決하는것이다 따라右協定은最初타루듸氏가首相으로잇슬때 締結된것인데 『탈듸』內閣이失脚한後頻繁한 內閣의更迭으로 드듸여後繼內閣이議會에提出할機會가업든바 今回에大統領『르브랑』首相『두메르그』藏相말란三氏의署名을엇게된것이다 米國政府에서는이미후바大統領時代에批准되엿다

國防輕視는 米國의自殺

코氏軍擴을强調

【聯合華盛頓十日發】 民主黨議員 콜론氏는 十日下院에서 米國軍備擴充特히 太平洋岸防備强化를强調하야 左와如히述하엿다 現下와가튼 情勢에잇서서는 太西, 太平洋兩岸에잇서서 利益의危險을等閑視하는것은 此國民의自殺과比할것이다 一方에잇서 條約限度까지 海軍을保有하고 他方에서陸軍軍備力을 具備하는것은 米國의平和에對한最善의保障이다 또이것이 我國民의理想인有力한 陸海軍軍備의完成은 不準備와 무서운戰爭의犧牲에對하야 가장 必要한保險이다 이러한 意味에서 余는太平洋岸의防備가 不充分하다는 點을 特히 指摘하려고 하는것이다

馬中英軍遂敗退

新疆治安不遠回復?

【聯合莫斯科九日發】 新疆省境에隣近한 바토우로부터온情報에依하면 省政府軍은馬仲英軍에對한追擊을 繼續하야 馬軍은 迪化南方百粁되는 嶺에强固한防壘를 構築하고頑强히抵抗하엿스나 新疆邊防軍總司令, 盛世方이 引率한省政府軍은此를擊破한바 馬軍은 不得已退散하게되엿다 이戰鬪에서政府軍은多數의 武器 毛布及行李의一部를獲得하엿다 吐魯番그他의地域으로부터 馬軍은一掃되고 馬軍을信賴하든一隊의 위글族도只今은政府軍의勝利를歡迎하고잇다 그리고省政府는近日內에省內秩序를完全回復하리라고觀測된다

佛國의魔手 新南群島에

中國紙警告

【聯合南京十日發】 當地中國新聞은最近佛國新聞雜誌가安南地方으로襲來한颱風을豫知하기爲하야 例의先占權問題로有名한 新南群島西沙群島에至急氣象臺를設置할 必要가잇다하야同島를 佛國領으로하라고主張한다고 報導하엿는데右에關하야 中國日報는『中國群島의危機』라는 題目下에左와如한社說을揭載하엿다

『佛國의目的은太平洋의 危局에압서 中國近海에有力한軍事的地步를 獲得하고將次中國分割에際하야 發言權을收得하려하는것이다 따라政府는 此際에速히西沙島에氣象臺를 設置하고佛國口實에對하야只今부터充分히準備를行할必要가잇다

日曜氣配

◇株式＝ 政局念慮依然不去하나利喰下押으로玉整理한뒤를바다海外의好材料를기다리는눈치이오高價는警戒하야氣配保合

大新 一三〇、六〇
東新 一七九、〇〇
鐘新 一三三、七〇
日産 一三八、一〇

◇期米＝ 朝鮮米移入壓迫念慮依然不去하야弱保合을持續하나三月一日現在在米高發表를기다리고低價에는손을대지안는모양이다 氣配不變

今日本紙四面

人事·集會

▲李容商氏(醫師)十一日午前七時半慘憾

▲朴雨用氏(本社永同支局長)本月六日夜永同自宅에서喪配

八面鋒

絶對多數의 壓力으로 流産을當하고말은 國同의現內閣不信任案, 그罪目에하엿스되 (一)負債整理組合法案의失敗 (二)農村匡救土木事業의失敗 (三)米穀統制法의失敗。◇ 세가지失敗外에、또다섯가지의잘못을列擧하엿스니、◇ (四)內閣成立後官公吏의犯罪增加、官紀頹廢、小學敎員의犯罪增加가 그하나이오 (五)이러함에도不拘하고、綱紀肅正에關한 一片의誠意를發한일이업슴이 그하나이오 (六)辭職한者가五人이오、綱紀問題로 口頭에올너나리는者가三人인데、首相은責任을모른다는것이 그하나이오。◇ 이밧게도、이래서는(七)文敎의緊張을바랄수업다(八)正金銀行에不當利得問題가잇다、는等等이다。◇ 어느內閣이라고、이만한罪狀이업스리오만은、『國民同盟』이면서 『國民同盟』이못되는까닭에內閣은搖之不動。

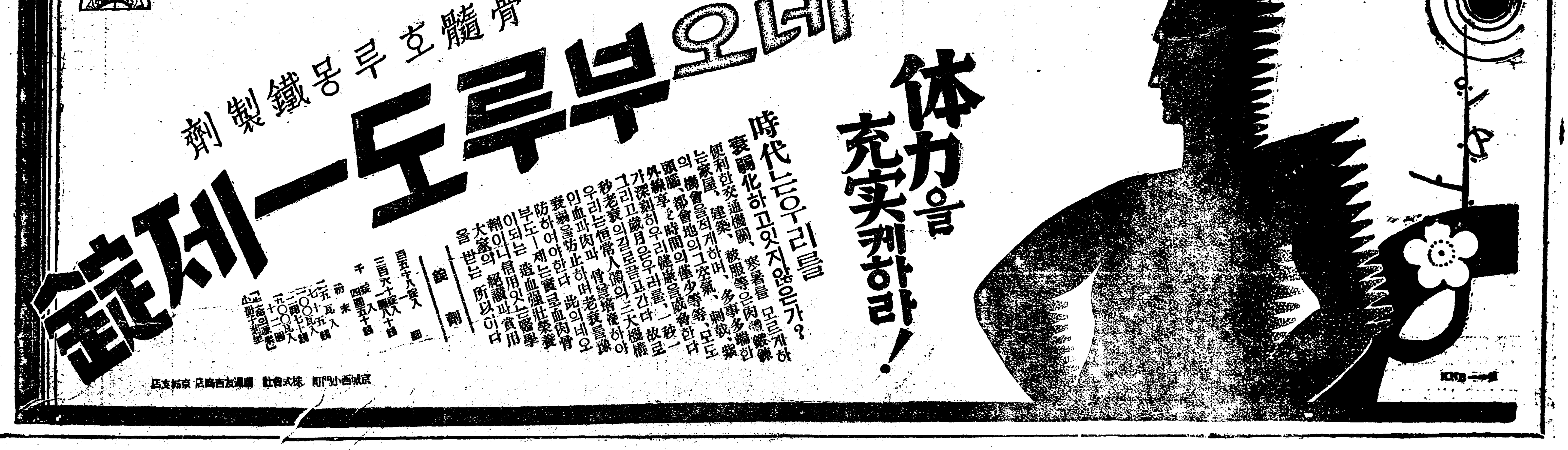

春·意·滿·枝

——(십일일 창경원 소견)

兩校經營을支持 佛敎靑總遂蹶起
百萬圓財團具體化를促進
今日靑總大會開催

금번에 개회된불교교무원평의회 심사위원회(審査委員會)에서 불전(佛專)보성고보(普成高普)두학교를 지지하기로 일단결의되엿다고함은 기보와갓지만이의안은 다시 평의원회의 일반공개회의에 상정되여 최후의결정을 짓게되는것임으로그 결과는 아직도 우려되는점이잇다 이에 수천의청년불교도로 조직되여잇는 불교청년총동맹(佛敎靑總)의 궐기를보게되여 십일일오후한시부터 목하계속개회중인 심사위원회와 병행하야

一、佛專 普成 兩校經營 絕對支持 二、百萬圓財團促進具體化 三、宗憲

등의 의안을걸고 청총대회를열고 평의원회의결의를 촉진하리라한다

이와가티결의되엿다한다 이에보성고보교를인계할때의책임자인 통도사 김구하(金九河)씨를왕방한즉 씨는다음과가티말하엿다

通度寺金九河氏談

『나로서는 보성고보교의존폐 문제를 지상으로보아서 압게 되엿다하기보담도예측한것입니다 그것은 현재조선불교중앙교무원(中央敎務院)의륙십만원재단법인의 내부의 현상을잘알고 잇습니다 지금동교를계속할유일한방책으로는 현륙십만원을 백만원으로 증자함에잇는데지방 각사찰(寺刹)의 경제적현상과그성의를 본다면 백만원증자가 문제입니다마는조선교육계에막대한 공헌력사를가진것만큼그리쉽게페교야되겟습니까?그리고 그실책을 말한다면 첫재로는 그때재단법인리사들에게잇다할것이요 둘재로는 당국의지휘와감독이불철저함에잇다하겟습니다』운운

中央幹部는反對 地方大刹은支持
普高、佛專兩校經營에對하야
兩派로對立되는形勢

심사위원회의 결의는 비록형식상두학교를 지지하자고 되엿지만사실에잇서서리사회(理事會)에서 제출된의안에는 명명백백하게『본재정현상에감하야보성고보(普成高普)를경영하기불능함』으로『이를타에인계함』이라고되여잇다 이것은현재의 중앙간부 리종욱(李鍾郁)김해은(金海隱)제씨의 의견으로서평의원회에잇서서도해인사(海印寺)통도사(通度寺)범어사(梵魚寺)를제외한대부분의 적은 사찰들이중앙간부의 의견을 지지하고잇스며 심사위원회에서도 십일인대십인이라는 절대다수가 중앙간부들지지하는편이다

이번에 심사위원회에서 량교를 지지하는결의를한것은 사실에잇서서는 주위의 대세에밀려서 부득이한것에불과한 고식적으로서 사업경영을위한 재단의 근본책에는 한손가락도건드리지안엇다

현간부파는 이십여개소의 적은 사찰들을 단결하여가지고 실지에잇서서는 실력파인 대사찰의 의견파는 대립하고잇서서 재단의 최고결의기관인 평의원회의 구성에 평교도의 참가를거절하고 총독부에서임명하는 관선주지(官選住持)들로만하며 재단의출자정도를 무시하고 칠팔만원을 담당한대찰이나 수천원의출자밧게는아니한적은사찰의권리를평등하게하가는정관(定款)개정의의안도이번평의원회에제출되엿고현재수송동(壽松洞)의교무원건물과기지를파러서재단의결함을 보충하자는 의안도잇서서한파란은 면치못할 것으로보인다 그런데인수에 잇서서는 중앙간부 파가절대 다수이나에반대하는 대사찰은 출자유예(出資猶豫)라는유력한무기를가지고대항 함으로써 심사위원회에서도 수가적은 대사찰의의견을무시 하지못하고 오히려따라가고만 그러한미묘한 관계가잇다 불교재단의 금일의궁경을초치한것도 중앙간부측은 경제공황에 그원인이 잇다고공언하나 사실에잇서서는 중앙간부의 행정과 의견에 불만을가지고잇는대사찰이 항상출자를 유예하고잇는데잇다고한다이러한의미에서 금번평의원회는 불교재체의새로운저기압(低氣壓)을맛고잇다고도볼수잇다

通度寺本末會議서 普成校繼續可決
海印寺側에서도決議

【梁山】 보성고보교(普成高普校)의존폐문제가 지상으로보도되자 지방유지들은 우려중에서 그진건을 주목하든중 지난이월이십오일 부터 경남양산통도사본말결산(慶南梁山 通度寺本末決算)회의를 마산(馬山)불교포교당에서 개회케되바 만장일치로 동교의계속경영을 가결하엿다한다 탐문한바에의하면경남합천해인사(陜川海印寺)본말회의에서도

中等補習科新設 女子高普學級擴張
京畿道敎育新事業
鄕農學新設、職業敎育內容充實

경기도의 명년도교육관계의 신규사업중 주요한것은 칠일도회에서 다음과가치 발표하엿다

一、중등학교의보습과신설 종래로 상급입학준비 학교가 억습에 따라여러가지 폐해가 만엇슴으로 그폐해를 일소하기위하야경중(京中)룡중(龍中)제일 제이두고보에 보습과를설치할

二、녀자교육기관의확장 녀자고등보통학교입학희망자 격증의 추세에따라 명년도에는 일학급을증설하고 장래로는 두학급까지증설할것

三、농업교육의실제화 경성공립농업학교의내용을개선하야축산방면의설비를하고 기숙사를 증설하고 농민생활 파영농(營農)의 체험을 엇도록할것

四、직업교육의내용충실 실습학교의 실습공장을 증축하고 고급선반(旋盤)기계를 구입할것

五、교유의보급 간이보통학교 사십교를 신설하고 문맹퇴치의 취지를철저히할것

六、수업료의저감 보통학교 사년생이하의 수업료를 월평균이십전식 감하할 목적으로서 명년도부터 위선 십전식 감하할터인바 감하총액은칠만원에달한다

七、군시학의신설 각부군에 각기한명식의 훈도를 느두어시학을 겸무케하고 지방교육의쇄신을꾀하게할

八、사립중등학교의 교육 쇄신파우량교원의 채용을 기할것

九、지도학교의확장

十、보도연맹의조성 학교와 가정과의연락을긴밀하게하야 교외에서 보호선도에노력할것

武藤氏逝去

【鎌倉十日發至急報】 무등산치(武藤山治)씨의용태는와화하야 무목(茂木)바사가 외과수술을하고 자진 치료중이든바 임종악화하야 드디어 인공호흡을하엿스나 드디어 십일오후구시이십분에 서거하엿다 향년륙십팔세

全南高等課員 平壤서活動
麗水事件關係?

【光州】 전남(全南)경찰부고등과형사대가 평양(平壤)에서 극비밀리에 모모방면으로 활동을개시하다함은 작일 본지에보도한바어니와 모방면 으로의 탐문한바에 의하면 현재광주지방법원예심에 회부 되여잇는려수(麗水)적색로조(赤色勞組)사건에미려포된자를 수사키 위함인듯하다고한다

트럭顚覆으로 十六名重輕傷
◇一名은即死

【聯合奉天十日發】 십일오전구시경봉천중앙육군훈련소(中央陸軍訓練所)의신입군관 후보생이다섯대의『트럭』에분승하야동대영(東大營)에잇는독훈련소로가는도중산해역(瀋海驛)부근에서 한대가말을피하려다가 전복하야 타고잇든 십륙명에길우에떠러저일명은즉사하고두명은 중하고기타전부가경상을입엇는데 적십자병원에서 가료중이라 한다

咸興罪囚騷動은 計劃的으로斷行
四個條件을要求하고 一場演說

【咸興】 지난팔일오후한시경 함흥형무소 죄수이백 오십명이 함흥부 산수정도청신축 장에서 로역하고잇든중주식시(晝食時)대우물반으로만세를고창코즉시형무소무장간수(看守)에게못잡혀 형무소에 압송되엿다함은 이미 본보에 보도한바어니와 이제그 자세한 내용인즉 함흥형무소는 현재약 구백여명의죄수가 복역 중인바 그중사할(四割)이나 사상관계죄수로 이들은 기회만잇스면반항하는 형세를 보이엿든바며칠전에도 문천적농(文川赤農)사건관계자십여명이련와(煉瓦)공장에서일하고잇든중 돌연감시하는 간수에게 반항한사실 도잇서서 어느때사변이 돌발할는지 예측못하고잇든바 이번도청신축지에서 로역하고잇든 죄수는 약이백오십명가량되며 그중사상관계자는약백여명된다고 한다 그리하여귀회만 엿보고잇든중팔일에는함흥지방에서드물게보는모진바람이불어서 모래가 들어가서 먹지못 하겟슴으로죄수중일명 (제일차태로사건관계자한모(第一次太勞事件關係者韓某)이일어서서 간수에게우리들은이러케모래가석긴밥을먹을수업스니외역하는동안만

주모자로 지목되는 멧사람들은로박후 호송차에실코갈라하니 남은죄수중 일인(문천적농사건관계자)(文川赤農事件關係者)이 일어나서 제군우리들의 동지가 학대밧는것을 묵시하겟느냐 하고 고함을치니 남은죄수전체가 동성으로 만세를고창하여 그와가티 일대소동을 일으키엇다한다 그들의요구조건은 다음과갓다하며 상당히 계획적(計劃的)이엇다한다

一、外役中에는晝食을[illegible]할것

二、日曜에하는沐浴을土曜日로하기로規則을變更할것

三、[illegible]

四、肉食하는것을五日에一次式할것

主謀十九名은 獨房에收容
取調마라懲罰處分

전긔와가튼 사건의 주동자라고 지목하는 죄수십구명을 수정을 끼운채로 각히독감에 수용하여 엄중한 취조를거듭하고 잇는중이며취조에 따라중벌(懲罰)처분을할터이라한다

慈城金鑛에 無頭屍

【聯合平壤電話】 평남평원군동암면어중리(平南平原郡東岩面御重里)의 자성금광(慈城金鑛)부근에서 신원불명의 목업는 시체가 구일에발견되여 소할평원경찰서에서 극력 범인을수사중이다

天氣豫報

曇

低氣壓은上海東便에서 東進하는中이며 高氣壓은日本海로부터半島에퍼젓다 東海岸은晴天 其他는曇天이며 南海岸은바람이좀强하고 氣溫은昨朝보다四度內外올나젓다 明日은日氣가조치못하다

昨日最高 七度九
昨日最低 零下六度六
今朝最低 零下一度九
今日正午 三度八

暴風警報

十一日午後二時仁川觀測所發表

바람이强할것

低氣壓의中心은漸次朝鮮으로接近하고잇다 暴雨가잇슬것이다

區域 黃海 京畿 忠南全北南、慶南沿岸은警戒할것

低氣壓의中心位置 上海附近
低氣壓의示度 七五二미리
低氣壓의進行方向 北東

趙光浩外四十四名 十五日頃送局豫定
全北秘社事件取調終了

전라북도경찰부고등과에서작년팔월중순부터 임실(任實)전주(全州)리리(裡里)경성등지에서 교원학생 로동자농민등을 최근까지계속하야 일백사십여명의다수를 검거하고엄중히 취조중이든바 최근그취조가 끗나오는 십오일경에는 주모자 전주보통학교교원 조광호(趙光浩) 외사십사명은 전주지방법원 검사국으로송치 한다는데 이사건은검거를시작한 이래실로 만칠개월만에송국되는것이라한다

羅津警察署 十月에新設

신흥도시인라진(羅津)에신설되는 경찰서는 이만원의예산으로 오는십월부터 설치되는 조선최초의우편소、전매국출장소、법원지청、세관출장소등의 합동청사내에 신설된다 국제적항만경찰관으로서의 진용을 완비하기위하야 경무국에서 결정된것은 경부두명(한명은서장)·경부보(警部補)한명 서원삼십사명의 정원을두게되엇다한다

鬱陵島慘災에 海內外서義捐遝至

臺灣在住어린同胞 甘蔗판돈을送來
屛東小學校生의美擧

이역대만(臺灣)에잇는소학생들이 동정금을 모와서울릉도대설화에 주림과 추위에울고잇는불상한 동무들의게 전해달나고돈칠원오십전을 본보대만 판매소로 가저왓다 이기특한어린그들은 대만병동심상소학교(臺灣屛東尋常小學校)에 단이면서일요일이면 사탕수수(甘蔗) 가튼것을 팔어서 한두푼식저금한돈이라하며 도홍은부모에게 엇필공책 산다고 가외돈을어더서모와 두엇든 돈으로써 이제울릉도참상 소식을듯고라 하며가저온것을 본사를 통하여이재지로보내게되엿다

曹秉鎬一圓也 崔龍海一圓也 金昌佑一圓也 李相麟五十錢也 洪鎭英二圓也 金英愛二圓也

갸륵한冷麵配達夫

평양부내청진동(平壤府淸進洞)에잇는 냉면옥 평양관(平壤館)에잇는 모배달부는 자기가 부모도업시자라난만큼 울릉도에서 부모가구를한 어린이를위하야 넉넉지못한수입에서 일원을 보내달라고 본사로가저왓다

江界永生主日校生

강계영생주일학교 (江界永生主日學校)학생일동은 륙원이십칠전을모아 울릉도로 보내달라고 본사로보내왓다

光州幼稚園兒一同

광주유치원(光州幼稚園)원아일동은 삼원사십전을모아 울릉도로 보내달라고 본사로보내여왓다

世大고무職工 分錢을醵出

【平壤】 평양부내 인흥리(仁興里)세대(世大)고무공장 적빈한직공일동은 맥푼안되는 일급중에서 의연금을모아 울릉도리재동포에게 전달하여달라고 팔일에 현금사원팔십사전을 본사평양지국에 가저왓다 눈물겨운 귀여운동정금을 즉일로 본사를통하여 울릉도에발송하엿다 출연직공은다음과갓다

金根洙三十錢 金光秀三十錢 金三龍三十錢 金英捉二十錢 黃鍾煥十錢 鄭益洙十錢 馬鳳河十錢 金允福十錢 朴炳閏十錢 金穰洋十錢 金濟仁十錢 金亨根十錢 李祥浩五錢 金熙浩五錢 林一健二十錢 李應龍二十錢 李成善二十錢 黃元實十錢 金春錫十錢 金花鳳十錢 朱元吉十錢 李成淑十錢 曹秉寅十錢 趙仁權十錢 東連順十錢 金七星女十錢 鄭成寶六錢 金炳玉六錢 趙永三六錢 金寶罩六錢 白元玉六錢 李錫泰六錢 金鳳花六錢 金貞淑六錢 朴寶福六錢 金銀河六錢 金寶鉉六錢 盧成哲六錢 尹昌浩六錢 孫寶富六錢 洪坤義六錢 吉東玉六錢 李鳳善六錢 康鍾福五錢 高姬淑五錢 陳確實五錢 趙永福五錢 韓善娘五錢 金鵬鉉五錢 金花玉五錢

大阪在住靴工 生活費를半減

대판시 랑속구영정 (大阪市浪速區榮町)사정목에잇는 상전제화소(上田製靴所)에서일하고잇는동포들이 울릉도 참재에대한 본보긔사를보고 일일간 생활비를반감하야 다음과가티 리재민에게보내여 달나고본사로 십일원오십전을 보내여왓다 또대판시항구행운교(港區幸運橋)에서료정을 경영하고잇는단근주(段根柱)씨도 오십전을보내여왓다

盧在鳳二圓 盧漢淑一圓 張仁奎一圓 盧漢玫五十錢 張龍鎬五十錢 李丙祚五十錢 朴順成五十錢 車麒麟五十錢 金在鳳五十錢 林德洙五十錢 李明浩五十錢 任洙五十錢 金寶泰五十錢 金春鶴五十錢 林炳學五十錢 南世福五十錢 康雨變一圓

水原에食刀强盜
犯人은滿洲로가려다잡혀

경긔도수원군 성호면오산리(城湖面烏山里) 사백십팔번지에서 곡물상을하고잇는 신길용조(申吉龍造)의집에 지난이월사일새벽에 식도를가진 강도가나타나 주인과가족을 협박하고 현금륙원을 강탈도주한일이 잇섯는데 수원경찰서에서는 팔방수색하엿스나 범인을 체포치못하엿드바 십일에 이르러 그동리에 사는 리룡산(李龍山)(三一)과리민길(李民吉)(二六)량인을협의자로 검거하야 엄중취조를한결과 두사람이 공모하야 강도한것을 드디어 자백하엿다는데 그리두사람은 신길의집에서 강도를하고는 만주로 도망하려고자긔들의 동무에게서 여비를변통하고 잇다가 경찰이탐지하고 체포한것이라한다

世界堂眼鏡店 大割引賣出 京城鍾路一

封切急迫 朝鮮劇場
M·G·M·超巨彈篇(日本版)
決死의今日 全十卷
(今日限りの命)
名優케리·쿠바一氏 妖艶촌·그로포一드孃共同主演

運動競技
滿都人氣集中한 올림픽拳鬪
◇準決勝戰遂開幕

滿東올림픽大會에派遣할 初代의朝鮮代表를 選拔하는 全朝鮮아마츄어拳鬪聯盟主催와 朝鮮體育會後援의 拳鬪大會最終日은 十一日午後一時부터 滿場觀衆의 聲援興奮、熱狂속에 前日豫選戰에서 選拔된十六勇士의意氣 力과技는鐵塊와가튼 『펀치』로되여亂飛하며 科學的戰法으로 近代스포一츠의魅力을發揮하고잇다 이날競技는朴春緖(朝拳)對金裕昌(殖銀)의 푸라이級準決勝戰으로부터 開始되엿는데 夕刊마감까지의經過는다음과갓다

◇푸라이級【準決勝戰】
▼審判黃乙秀氏
○金裕昌(殖銀) 判定 朴春緖(朝拳)
▼……昨年度選手權保持者朴君과 新進金君의對戰! 朴君左『훅크』를連打하매 金君右『스트렛』으로『카운터一』하야 波瀾을豫想케하드니 兩君第三라운드까지勝敗를 決치못하고延長戰에드러가金君最後攻擊에功을奏하니朴君意外의長恨을품엇다
△審判 成義慶氏
○盧炳烈(朝拳) 判定 徐廷勳(原水)
▼……地方出身의徐君『폼』에 未洗鍊된感이잇스나 盧君의右『스트렛』에對하야 徐君左右와『스윙』으로善戰하다가 第三라운드에드러가 防禦準備업는徐君盧君의右『스트렛』을顔面에마저苦戰하다가判定으로盧君勝

◇빤탐級【準決勝戰】
▼審判黃乙秀氏
○金昌燁(朝拳) TKO 崔相泰(朝拳)
▼……빤탐級의 王者金君에對하야는崔君實力의差甚하야 金君의左『스트렛』을顔面에마저 四次나『다운』되엿다가二分五秒에TKO로金君快勝
○劉鳳九(朝拳) 棄權 趙永煥(元山)
▼……元山의趙君棄權으로劉君不戰一勝

◇페더一級【決勝戰】
▼審判成義慶氏
○洪在浩(鐵) 判定 崔玉奎(朝拳)
▼……兩君勝頭부터 勇敢히『락슈』하야 依然白熱戰을展開하드니 洪君 右『스윙』으로崔君의『메디一』를 連打하나崔君右『훅크』로『카운터』하야 接戰끄테 崔君敗

徽文高等普通學校生徒募集
募集人員 約二百名
出願期日 三月二十四日迄
試驗期日 三月二十六、七兩日間

特許 醫學界新發明
下焦濕冷治療器 發賣開始!
實驗者로본치료긔계의實證!
實驗結果의主治活路은下記와갓다!
一、下焦濕冷—陰囊濕疹—虛冷 二、疝症—睾丸炎—副睾丸炎—淋毒性龜頭胞皮炎! 三、急性淋疾—소변시尿道가쓰리고무시로고름이나오는중!
四、慢性淋毒—日氣가陰寒하거나過飮하면 [illegible]
五、男女腹冷症—腰痛不快한症 [illegible]
六、女子월경시에아래배압픈중 七男女胃腸症장위가냉하고식물이잘소화되지안는중!
上記諸症이잘나는이유!
特約店 이아직것設置되지안니한곳은新設함
三成硏究所 (內職實部)
朝鮮京城府苑南洞 六十六ノ十一號

流感의安全療法
咳用イマヅミン의好成績
이번의 流感은肺炎을作하기쉬운惡性인고로 解熱劑를쓰는지금까지의 療法은危險이만어、大槪그것으로 害를도옵、安全한療法은蠅取粉으로有名한今津理學博士의發明인『解熱劑가조금도안석긴』咳用イマヅミン(五〇錢)을服用하는것이第一이다、그리하면熱、頭痛、마듸쑤시는것、목재채기、音聲갈나짐、을고치고 肺熱、呼吸器病의 侵袭을 豫防함、全國有名藥店에有。品切이면에大阪市大仁本町三、今津化學硏究所로

滿洲療養院 性病專門

桃花劇場
나가자!오림픽
大飛行船

産婆看護婦志願者

軍手製造家募集
豐國軍手製造所

ヤマトミシン (야마토미싱)
卸一臺代金六圓五拾錢 小包送料
本機의特長
寸法 高サ八寸 間口九寸 奥行六寸
只今到處에서大流行하야잘팔닙니다 一般家庭用及小學生女學生用에좃슴니다
百貨貿易商 名古屋市中區老松町 伊藤利商店 振替名古屋一〇三七七番 電話中三九九六番

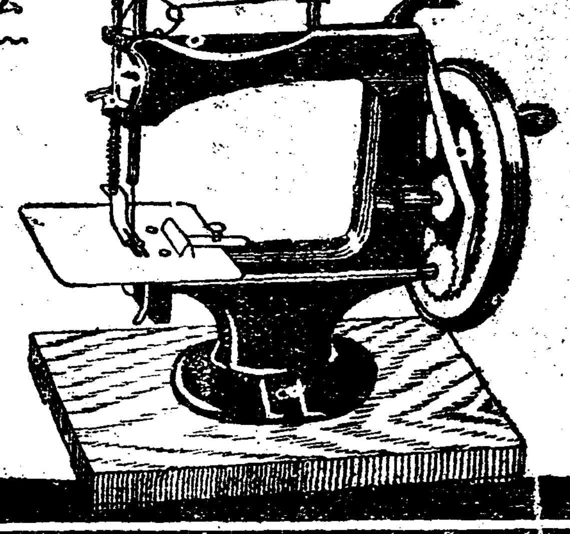

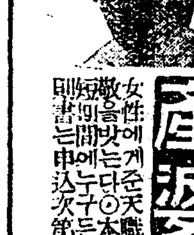

生飼指導者의暴行 姙婦를毆打墮胎

被害者生命이危篤 告訴提起準備中

【固城】 경남고성군영현면대법리(永縣面大法里)에 사는손영호(孫永鎬)씨의 안해서(徐)(三六)씨는 지난구월이십이일경신구일에 동면생사지도원(生飼指導員)유병태(劉秉泰)란사람에게폭행을당하고니어신음하다가지난구정월십사일에필경락태를하고 방금소송을 제기코저준비중이라는데 사실은 권귀유명래가 당일생사지도차로 동리에출장하야 권귀손씨의집에 이르러 생사에대한 잉여저금(剩餘貯金)팔십전을 안내다고 석화가를 독촉을 함으로손씨는지금준비한것이 업스니 이삼일만참어주면 틀림업시 납부하겟다고애원하엿스나 종시듯지 아니하고 집안을 막뒤집어 곡식등을폭력적으로 퍼냄으로 그것은종자이니 그러지말라고 주인손영홍이가 말한즉 닷자곳자로두뺨을 란타하는지라 손씨의안해가 보다못하야사람을 웨따리느냐고 말유한즉 이것이다무엇이냐하면서 주먹으로 밀처서잡바지게하야 측석에서 혼도하자니어하혈을 시작하야 결국사태를함으로 사실을소관 주재소에보고하야 면장과순사가 현장에출장조사한결과 사실에 틀님이업슴으로 즉시고성읍 순천의원장황순주(固城邑順天醫院長黃順柱)씨를초빙하야 치료를받게하고곳사산징명서(死產證明書)를내여매장케한후 산모의 병세가더욱위중하여감으로 피해자는 억울함을참지못하여 준비중이라는바 고성긔자단에서 각관계당국과 피해자를 방문한즉다음과가티말하엿다

『至寃且抑鬱』 被害者男便 孫氏談

세상에 이런억울한일이 잇겟습니까 저는 무슨일이라도판청에서 시키는일이면 성의것하여왓습니다 그날도 다른것은 잘되엇다하면서 저금팔십전을 내라하기에 이삼일만참아달라고 애원한즉 청이를은하고 막때리며 곡식을함부로퍼내드니 제처가보다못하야말유하니까 이거집 저게집하면서 주먹으로미다처서 이지경까지 이르럿습니다 생각할사록원통하고분합니다

『實로未安莫甚』 面長 鄭炯李氏談

이러한불상사가본면에서발생된것은대단미안합니다 다최초부터면사를 잘주의하랴고 수차지시하엿스나결국이런불상사를내게되니 저도수상차 방분위로하고 치료비전부를 부담하라고 유병태부친에게 까지말하얏습니다

『正當히處置』 郡當 宋燦道氏談

나역시 이보고를접하고 현장과가해자에게 충분한 주의를시키고 치료비전부를 부담하야 잘조처하라고 하엿고지도원에대하야서도 정당한 처치를하겟습니다

溺死에直面한 船員七名救助

淸津海에서帆船顚覆

【羅南】 지난칠일 명천군 상고면 포하동(明川郡上古面浦下洞)에 잇는김응복(金應福)의 소유범선에 목재를실고청진항에향하든바청진항박파제로부터 약십메—돌을 압두고돌연히이러난 폭풍으로 범선이전복되여 승조원칠명이 바다의죽엄으로 되려는때에 청진수상경찰서에서 일기(日技)부장이하 총출동하야 구조에로력한결과 드듸여생사위긔에 도달한 승조원전부를구하엿다한다

某種運動嫌疑로 多數靑少年檢擧

其中男女二名護送取調

【蔚山】 지난칠일울산군서생면 신암리(蔚山郡西生面新岩里)에서는 청소년다수가 당지경찰관주재소에 검거되자 본서고등계형사가 출장하야 그중김모(金某)와 리모(李某)란녀성동 두명은 본서로호송조사중이라는바 그내용은 아즉비밀에부침으로 자세히알수업스나 탐문한바에 의하면 긘긔두청년남녀는 삼월일일을긔하야 소벳트마크를 너흐려는긔를 만이만들어소년들에게 모종선전을 한것이라고한다

就職續조혼 會寧商校卒業生

【會寧】 회녕공립상업학교제이회졸업생 삼십구명은 권부가취직 되엿다함은 긔보한바어니와 이제취직한상황은 조사한바에의하면 다음과갓다고한다

一、銀行三名 會社五名 人[illegible] 商店十三名 百貨店五名 官廳五名 上級學校三名

二、以外에 京城和信商會 大阪屋號書店 淸津中村百貨店 山田洋行 加賀商會 關門稅關等으로 採用申請逕至

法院支廳復活 廳舍建築寄附

關係三郡에서

【城津】 성진법원지청사무부활대책관계상본군(명천、길주、성진)유지협의회는하목(夏目)성진상공회장의 주최로지난삼일오후 세시부터 성진읍회의실에서 군내유지사십 삼명의출석하에 하목씨의인사가잇슨후 좌장김홍섭(金弘燮)씨의사회로 개회하고 지청부활에대하야 관계삼군에서 청사증축과 관사이동(棟)건축에대한 경비 약칠천오백원을 부담하기로 결정하엿는데 즉성진읍오천삼백원(관사일동은 군내대서인부담)군내각면이백백원식 일천이백원 결석한길주、명천각군에대하야는 교섭위원을 파견하야오백원식부담하도록교섭하기로하얏다한다

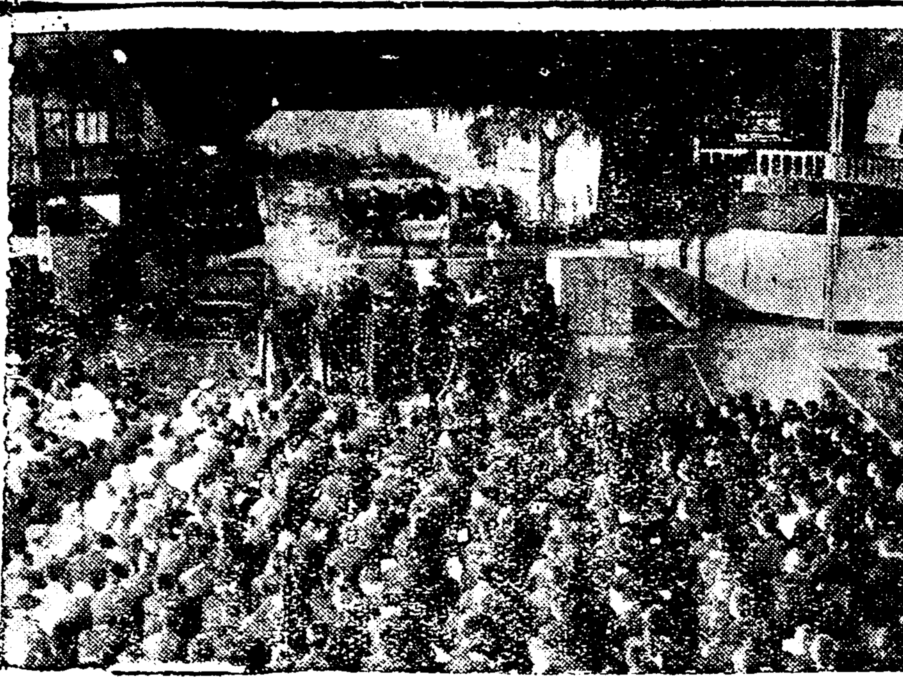

◇寫眞……崇專卒業式場

滿都가期待튼 新春音樂大會

今夜七時於白氏紀念館

【平壤】 본사평양지국주최로경성중앙보육학교(中央保育學校)순회합창대를초빙하야 십이일오후칠시삼십분부터백선행긔념관에서열리는신춘음악대회는금일밤으로박두하여주최자인본사평양지국에서는 준비를 맛친후음악대회의 시간을 고대하고잇다

세련될대로 세련된 중앙보육합창대의 우렁찬 합창도장관이려니와 홍성유(洪盛裕)씨의 미묘한『바이올린』의『멜노듸』와리순갑(李順甲)양의『쏘프라노솔노』권선애(田善愛)양의『피아노솔노』리순갑、류정숙(柳貞淑)순서랑양의『써푸라노듸엣』등 순서는만장을황홀케할것이다

오라! 오후칠시삼십분에백선행긔념관으로! 입장료는단십전이다

崇專卒業式

【平壤】 평양숭실전문학교에서는 팔일오전십시삼십분부터 동교대강당에서 문학과(文學科)제구회 농학과(農學科)제일회 졸업식을성대히거행하엿다 문학과졸업생십사명 농학과졸업생십일명의 신학사를내엿는바문학과우등생은 김대길(金大吉)강신명(姜信明)양군이오 농학과에는김헌규(金憲奎)군이다

대서특서할사실은 금년제일회로 졸업생을내인 농학과졸신진부가 전국각지방모범농촌의 지도자로취직되엇으로신농회사삼십일명외손으로조선의농촌는개량되여질것을밋는터이다

頭部업는死體

自、他殺、病死等全然未詳 平原郡下에서發見

【平壤】 구일평원군(平原郡)관내어석암주재소(石岩駐在所)관내어중리(仲里)광산창고뒤에 주소、성명、년령등을 알수업는 남자사체가 넘어저잇는것을 광부가발견하고 검시한결과 사체에는 경부(頸部)에서부터 무엇에무려또기운 흔적이잇고두부(頭部)는업서지어 자살인지、병사인지、타살인지 판명할수업서서방금 평원서에서 엄중수사중인데 혹은행려병자로 현장에서사망하자 늑대가튼것에 뜨기운듯도하다고한다

入學差別을痛論 試驗案을檢査키로

五山高普도補助할心算 (平北道議第五日)

【新義州】 평북도회의의제오일(팔일)

의주(義州)의원강리황(姜利璜)씨는 도내잡업기수삼십인중 조선사람은 한명뿐이니 그원인이무엇인가

고(高)내무부장 조선인기수는기술이 숙련치못한 관계라고답변

강(姜)의원 기술숙련의 차이라하면 기수의학교출신별을 답하는동시에 일본인기수중 조선말아는사람은 몃명이냐고 추궁한즉 내무부장은 이미조사한것이업슴으로 알수업고 금후로는가급적 조선인기수를 만히채용하겟다고답변

정주(定州)의원 김위제씨 권업비중 산업비사십사만원중 인건비가 삼십시만원이나 되는것을보면 실질에잇서서 도내산업발권은 우리의긔상과가튼 실효가업을것인즉 종래의방침을 변경치안는다면 농민의부담만 날로과중하여지고 실익은 적게될으로 당국의주의를 환긔한다고룡론

선천(宣川)의원홍치업(洪致業)씨 신의주상업학교 입학률을보면매년 조선학생수험 자륙백여명중입학생은 불과이십 여명이니그원인이 여하

목야(木野)학무과장 시험을 잘보며못보는데 잇다고 답변

다시홍치업씨 동일한교육제도하에서 동일한교과서를 가지고동일한 녀한을공부하는데 엇지하야 조선인학생만이 소수입학되는가? 만일어면」내정이잇서서 그와가티된다면 교육계의불상사라고 힘잇게말하엿다 니어스니 만일조선인학생들이 선천적 저능이라면 이어니와그럿치안타면 보통학교 교육에어면결함이잇다고룡론

학무과장은검정시험의결과이고차별은아니라고답변

강리황씨는 이예분개하야 이것이차별이 아니라고한다면 도의의권한밧게일이지만 도의원중으로 몃사람을선거하여 상업학교시험답안을 검사할 필요가잇다고까지추궁

의주(義州)고일청(高一淸)씨학무과장의 답변이 명요치못함으로 시험답안검사설까지 나게되엿슨즉 세간의의문은 자못크게되엿다 시험의결과라고만 주장하지말고 차라리 학무당국의정책이 그럿다고 솔직하게답변하는것이 올타고직면으로 론봉을가하엿다 고의원의 질문에

江華에서組織된 古蹟保存會

【江華】 강화군은고려시대부터의만흔유적이 잇서서 그일홈이오늘까지 잇처지지안엇고 최근에잇서서는 청종궁와 올비롯하야 만흔여사와 만흔고적이잇스나 그는 오랜세월에려때또는 그종적까지 업시한것이만흔중근일에와서 강화군청(江華郡廳)청사가 이제던다는풍문이잇는바 과연이것이 풍문이실현화되는날에는 그건물 조차잇지될는지모르는운명에잇는바과연이청사야말노 말로못할 로맨쓰가잇서서우리로하야금몰내마다강회를늣기게하는강화에잇서서제일중요한보물인바구일강화산업조합회의실에각면면장들이모이여이가튼중요한것을그대로잇슬수업다하야 강화 고적보존회를조직하고각면면장이책임위원이되여적극적으로강화의고적을보존하기로하얏다한다

羅津郵便所의 小包紛失事件

被害者告訴提起準備

【羅津】 라진우편소에서는소포물(小包物)의분실로 말썽비난을밧고잇는데 그내용은 작년칠월경 당지일출정(日出町)동광상회주인 김승룡(東光商會主金昇龍)씨가 경성황금정 복여상점(福石商店)으로 금(金)십몸매당시시가팔십여원을소포로보내엿는데 그것이 간곳이업시되엿슴으로 김씨는 루차우편소에가서 질문을한바 우편소에서는 규정에의하여 배상금이원밧게지불할수업다함으로 김씨는다시웅긔(雄基)우편국에사유를말하엿든바 동국에서는 라진우편소에서 알일이라고 밀엇슬뿐으로 작년칠월경에 일어난사건에대하여 범인체포를 경찰에의뢰한일도업슬뿐아니라 이때까지 그범인을알아내지 못한것은우편당국이너무도무성의하다고일반는 비난을한다는데 김씨는고소하기로준비하는 중이라한다

十六名卒業生中 十名이醫試合格

【平壤】 한남의사지대안 인장벽면에잇는 의학강습소 제삼회졸업생 십륙명중십명이 의사시험에합격되엇는데중서는 일간배급되리라는바 그주소 씨명은아래와갓다고한다

盛炳夏(德川)尹敏欽(平北)方允哲(价川)鄭孝近(京城)朴周淑(京城)申欽範(京城)金俊燮(平北)韓鎮獻(北靑)金昌浩(平北)張炳默(沙里院)

自動車三臺燒失

仁川本町에서

【仁川】 시내본정(本町)월미도(月尾島)자동차부에는지난십일오전 열시반경에 돌연히불이나서그이웃집인 서본(西本)의집에까지 옴겨부터 화세가자못맹렬할지음에 소방조원의 급거출동으로 삼십분만에 진화하엿스나그자동차부는 전소되고자동차세대도 소실되엿다는데그발화의원인을 조사한바에 의하면자동차 세대를수선하든중 휘발유에 불이부터수섭힐 사이가업시삼십시간에그와가티전소되엿다하며손모는약이천원이라한다

進行列車에轢傷

【論山】 충남론산군은진면해창리김병호(忠南論山郡恩津面海倉里金炳浩)씨의장남김재영(金在榮)(一〇)은 지난 삼월팔일오전십일시반경에 론산면 은진면 면계(論山郡恩津面界)선로에서 노다가 마친론산역을당일오전십일시삼십구분에발하는대전행 렬차 삼백륙호차에치어바른편얼골 약삼촌기리를 일자형으로 중상을 당하야즉시대전산천성당의원(天城堂醫院)에입원 응급수술을한결과 생명에는관계가업슬듯하나 약 이주일가량치료를요할중상이라고한다

平壤에또大火

四棟十一戶燒失

【平壤】 최근평양부내에는매일화재가 발생되여 소방대원을쉬일사이업게 만들뿐아니라 부민들로 마음을놋코잘수가 업게되엿섯고 경찰당국에서도 혹시나 방화광의출현이나 아닌가하야 목하화재원인기타를 조사중이든바 구일밤으로부터 십일아침까지 또다시 대소화재가양건이나 생기어 또다시일반을놀나게하엿다

십일오전륙시사십분경부내수옥리(水玉里)일백삼십칠번지 광산업로성관(盧聖寬)의집에서발화하여 부근이충건물 이동륙호와 평가이동오호 합계사동십일호를 전반소하고 동칠시사십분경 진화햇는데 손해는오천여원、발화원인은 목하 조사중이라한다

大察里서도 一棟一戶全燒

구일오후삼시삼십분부내대찰리(大察里)주선귀(朱善貴)의집에서 발화하여 동가일동을전소한후 동사십분경 진화되엿다손해는백원、원인은조사중이라한다

自家에放火하고 室內에서타죽어

自殺도가지가지!

【金化】 강원도 김화읍내리(江原道金化邑內里)에사는중국인리보수(中國人李寶秀)는다년간김화에 와서농업을 경영하여간신히 호구하여 그날그날을지나오든바 근일에 와서는병마에까지 걸니여자긔의 일생을비관하고 지난삼일구일밤 에술을만히마시고 자긔의집에 불을질너노코 그속에서 처참하게도타죽엇다한다

그女子의一生 (23)

處女篇 春園作 夕影畫

옥남은 금봉을 녀혀 안처노코 마치 어머니가 귀여운딸이나 바라보드시、말업시 한참이나 바라보고잇다가

『아이 언니두、웨 그러케 바라보시우?』

하고 금봉은 붉힌낫을 두 손으로 싼다。 열서너살 때에 울남에게 귀엽밧던 심리상태에돌어간것이엇다。

『참 미인야。』

하고 옥남은 황홀하엿던 끗테 비로소 정신을 차린드시、

『어쩌면 금봉이가 그러케 미인이 되엇서。 어렷슬적에도 잇벗지마는 우리가 학교에 잇슬적보다는 엽갈절은 더 잇버진것 가태。안 그래、영자?』

하고 빗긋빗긋 웃고 안젓는영자를 본다。

『참 잇버』

하고 영자는 오직 한 마디로 인사를 치를뿐이엇다。그는 수집고 말이적엇다。

『생이 나서 어떠커나』

하고 울남은 시친이를 떼고、

『인제 금봉이가 동경을 가면 남학생들이 지랄을 할것이다。우리 따위가 가도 한따스 두따스씩은 꽁문이를줄줄 따라단기는데、글세요것이동경人바닥에가보아요。 모두들 정신이 빠질러이니。 안그래 영자。 내가 사내 가트면 그야말로 부귀와 생명을다 희생하고라도 금봉이를사랑할테야。왕국과 제국을 다희생하고라도。 그까진 왕국은무엇이고 제국은 다 무엇이야。 이런 미인이 천년에 하나가 날찌 만년에 하나가날찌 아나。이 우주가 뻘르고뻘려서 요것을 하나 나하노핫지』

하고 손으로 금봉의 뺨야을 만지면서、

『남자는 모름지기 리금봉이를 사랑할지어다』

한다。

옥남은 입을 싸고 우스면서、

『참 언니는 구변도 좃소。마치 쉑익스피아의 연극에나오는 셰리후 한 구절갓구려!』

하고 옷슴人소리를 아니 내라고 애를 쓴다。영자는 얼굴이 좀둡하고 몸이 강강하게 생기고 양전한 타입의녀자인데 대하야 옥남은 육체가풍부하고 눈이 빗나고 입이좀 크고、약간 헤버러진듯한쾌활한 녀자엿다。옥남은 양문화을、영자는 가사시과를배호고잇섯다。

『아이 언니두!』

하고 금봉은 벌떡 넘어나며、

『이러케 놀려먹으랴고 나를불럿서요? 난 갈래야요』

하고 성난 모양을 보인다。

그러나 속으로는 자긔가 그처럼 미인이라는것이 듯기실치는 아니하엿다。

『아냐、정말이다。』

하고 옥남은 금봉을 못들어안치며、

『정말야。동경人바닥에 너를 내가 노하도 너보다 더잇븐 녀자는、일천구백삼십년까지는 업슬것이다——압호로십오년은』

하고 끗끗내 금봉을 칭찬하다가、

『그런데 이 손선생이 웬일이야。 어듸 갓다가 우리여괴두고간 줄을 니젓나보다。족히 니즐 위인이어든』

하고 금봉의 미인타령을 뚝끈코、새로 각설도、

『그런데말이야。웨 금봉이를물럿는고하니말야。손선생이 금봉이를 일본늘 못 보내서 아주허겁지겁이시거든。그래 날 보고 의논을하시길래 내가 이랫지。손선생이 금봉이를 학비를 당해준다는것이 세상에말성이될것 가타서 혐의人접거든 내가 금봉이를학비를당해주는것으로 하자고。그랫더니말야。손선생이어째。찜찜해하시거든。내곳알아차렷지。그것은 무엇인고하니 우리 옵바가 금봉이를 갓가히할 핑계를 줄까바서 그러는 모양이어든』

『설마』

하고 영자가 항의를한다。

『그야 그럼。강영자씨가 계시니깐 우리옵바가 언감생심그럴 념려는업지마는 손선생이야 그것을 아나? 그래서』

하고、옥남이가 영자를 보고『윙크』를 하는것을 영자가 얼굴을 고추가티 빨가케 물들이며、

『아이 언니두。그 무슨 말을 그러케 하우?』

하고 고개를돌린다。

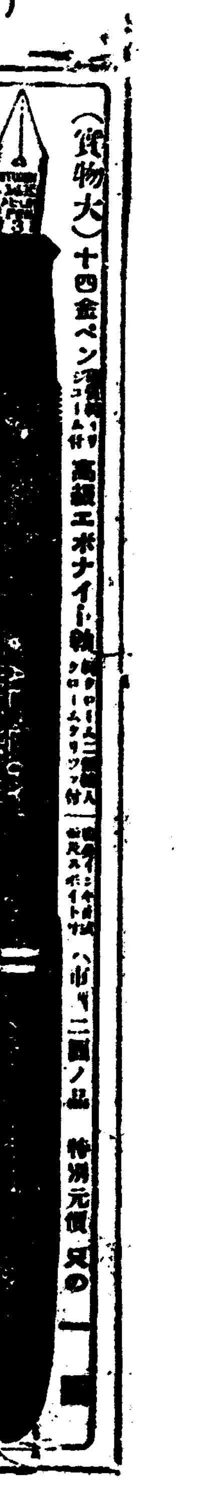

(貨物大)十四金ペン 高級エボナイト軸 特別元價 只の一圓

高級萬年筆 イローア 新製宣傳 大三景品附 特賣

實品總額 五千三萬本圓 進呈シナ限リ

要前金

公社債放資

好放資物의撰擇期

貴資產의運用方法으로는公社債放資보다 더 나은것은 업슴니다。卽利率은 一定한고로、低金利의今日에도 確實한收入을 保證하며、그우에今日의 一般放資利潤을 볼지라도 公社債는매우 有利한地位에잇소。依하야 目下의市況은 漸漸保合氣味를보혀 放資時期로서도、眞實로 適合한줄압니다。此際에如左히 安全한銘柄을推獎하나이다。

銘柄	利率	裸値段	最終利廻	償還期限	出合單位
ほ號大阪市債	四〇	九九、五〇	四、〇七	一九、三	千円以上
第百七十一回興業債券	四五	九九、六〇	四、五五	二〇、二	百円以上
朝鮮殖產債券第百三十回	四五	九九、六〇	四、五五	二二、二	百円以上
第二回丑號擔保附東邦電力社債	四五	九九、五〇	四、五八	一七、三	百円以上
第十三回い號擔保附合同電氣社債	五〇	九九、八〇	五、〇三	一九、三	百円以上

◎時勢激變될境遇는市價에幾分의變動이잇슬것을아십시요

公社債賣出合表 右外에恰好의賣出合表 一報則贈呈함

遠隔한분 은書面으로希望銘柄、額面金額、取引銀行又는 最近의銀行名을記入하사 用命하시면寄稿付로送呈합니다

〔營業案內•公社債讀本〕一報次第贈呈

門司市東本町一丁目

野村證券門司支店

電話(代表)七九二・振替口座下關二九五五

昔も 今も

效能 上氣를내리고大便을順히하며梅毒其他諸毒을除함

效能で賣れる 효능으로팔이는

七ふく ひえぐすり 시찌후꾸 히에구스리

藥價 半週分廿五錢 三週分一圓廿錢 一週分五十錢 五週分二圓 ▲送料十錢 海外四十二錢

大阪高津表門筋

本家七ふくや伊藤長兵衛

振替大阪九七三二 電南七二九

一九三四年型 春向セビロ オーバ 品揃

商報呈上

名古屋市中區菊里町 伊藤彥商店

コロムビアの さくら音頭

大評判の九千萬總踊り音頭!

春は花 さくらの下の總踊り

作詞★伊庭孝 作曲★佐々紅華

唄 歌丸 唄 富勇 伴奏 小梅

レコード番號二七七五七

松竹少女歌劇「東京踊り」レヴュー歌

松竹蒲田オール・トーキー化「春のおどり」レヴュー歌

三月公演「青春旬 さくら音頭」

コロムビアレコード

京城 金地金銀分析賣買 杉山商會

高價買

京城明治町 合資會社杉山商會 電話本局七四番

中央館 永樂町一 電本局二

當ル七日特別封切 陽春三月第二週待望の問題映畫 新興キネマが斯界に投ず二大名映畫!!同時封切!!

新興キネマ超弩級現代劇 原作 佐藤紅綠 監督 木村惠吾

俠艷錄 全拾二卷 主演 鈴木澄子 田中筆子 由利健二

新興キネマ超弩級時代劇 原作 吉川英治 脚色 上島量 監督 曾根純三

ひよどり草紙 後篇 全拾卷 主演 尾上菊太郎 森靜子

漫畫の夕べ

浪花館 明治町一 電本二

十二日公開三日間絕對日延なし 名畫想出大會大衆料金

一、ニュース 一卷

二、パラマウント超特作日本版 スーキー 九卷

三、パラマウント超特作日本版 お蝶夫人 十卷

次週大公開 一九三三年に誇る最高最大の

三百餘小作人의 作權을無理移動
新舍音이自己親戚에게주어 最後로陳情書提出

【安岳】 황해도황주군청룡면구룡리(黃海道黃州郡青龍面九老里)리희섭(李希燮)의 토지가 안악군문산면감문리(安岳郡文山面甘門里)에 칠팔백두락의토지가잇서사음한양빈(韓養彬)이를두고 관리하게하더바 금년에는지주측에서 어떠한 관계인지 현사음외에 문산면감문리(文山面甘門里)안봉섭(安奉燮)과 안곡면룡천리(安谷面龍泉里)서승옥(徐承玉) 두사람을 더두고관리하게하엿슴으로 각사음은 자기친척과 보증인에게 토지를주기위하여 현작인의 소작권을이삼할로부터 팔할을이동하여 팔십여호의 삼백오십륙명의 생도가막연하다고하는데 그들은 지주나혹은 사음외에는 하소연조차할곳이업시 납부여대로 해여지게될터이라는데그들은마즈막으로군당국에 진정이나 하여보겟다는바수일내로모든것을수속하여군당국과 관계당국에 진정하리라한다

平壤府幹線道路 舖裝工費十萬圓
土地受益税를新設코

【平壤】 평양부가구년도예산 세입 림시부에 도로포장공사비로 십만원의 부채(府債)를긔채하고 동경상부에 일만구백팔십원의 토지수익세(土地受益稅)를 신설하여 간선도로를포장하기로 되엿는데 공사비는일평방미돌 이원이십일전약이어서 사만 일천륙백십구평방미돌구만일천 팔백삼십륙원에 달하여다음과가튼 칠구(區)에 난호아시행하기로되엿다한다

▲府廳前廣場九千二百平方米 二萬七千圓 ▲自平壤驛前至法院前 九千七百九十九平方米一萬九千五百九十六圓 ▲自法院前至黃金町四千八百三十七平方米 九千六百七十四圓 ▲自黃金町至郵便局前三千九百五十平方米 七千九百圓 ▲自南門至西門通 五千七百四十二平方米、一萬一千四百八十四圓 ▲自西門通至普通門通四千五百二十四平方米、九千四十八圓 ▲自普通門通至平元橋三千五百六十七平方米 七千百三十圓

세출림시부 토목비에는 부청전광장정리비로 용지매수비 일만구천구백삼십이원、이천보상비 사천오백팔십칠원을 계상하고 토지수익세는 다음과가튼구분으로 예산을계상햇다한다

▲自驛前至法院前七百八十三圓二十錢 ▲自法院至黃金町二千圓八十錢 ▲自黃金町至郵便局前二千百十二圓 ▲自南門町至西門通二千九百三圓二十錢 ▲自西門通至普通門通一千八百七十九圓廿錢 ▲自普通門通至平元橋一千三百二圓四十錢

排水工事費 四萬圓計上

소화팔년도부터 사개년간 계속사업으로 되여잇는 평양부내의 배수공사는 구년도예산 림시비로서 사만사천원을계상하고 하수도 총연장 칠천사백오십사미돌(米) 일미당공사비 오원삼십전삼리로서 공사비 삼만구천원을계상하엿다한다

給水二百戶目標 船橋里上水道 通水式을擧行

선교리방면에 상수도 시설은작년구월이래 총공사비 오만이천

電燈料金減下

평양부전은 금년사월부터 전등료금개정에의하여종량등동력은 즉상공업조장의 목적으로 료금감하를행하는일방부민대중을위하전 긔구사용료를 감하하고록히전등시설사용료일개월액칠전을오전으로감하하게되엿다한다

天道敎講道會

【北倉】 천도교(天道敎)청년당평양부(青年黨平壤部)에서는 도내에 널려잇는교역자와 일반교인에게교리보급(敎理普及)을위하야 십일일부터 삼일간평안남도창도회룡 평양부설암리에 잇는천도교당에서열게되엿다한다

繼母게怨魂남기고 十四歲少女自殺
純情에서發露된最後의悲歌 누가그를죽엿는가?

【梁山】 양산군양산면명곡리신촌(梁山郡梁山面明谷里新村)에사는 김규관(金圭觀)(四四)의 장녀 김수봉(金壽鳳)(一四)은 지금으로부터 팔년전에 그생모손(孫)씨가 우연히그남편 김규관에게 배척을바더지금까지 박랑생활을하고잇는데 그동안 손씨는 수차그남편을차저와서 자긔딸수봉과아들인철(仁喆)(一○)을 달라고 애원하얏스나 종래불응함으로 울고돌아가다한다 그후 김규관은 양산군하서면 화제리(梁山郡下西面花濟里)에 사는 주만두(周晩斗)(二六)라는녀자에게 재취하야 아들과딸을 나앗다 그리하야 수봉은친자식을 가진계모의슬하에서 팔년동안이란 긴세월을두고 무한한번민과 참혹한학대를 바더오던중 자긔아버지가 지난 음력초엿새날 출타한이래로 수봉이가밧는 학대는 각일각으로더하야 동모들은 명절이라고 뛰노는 정월보름날도 자긔에는 매와눈물뿐임으로 그날 아침을 먹고집을나와서 동모들집에서 하로밤을 새우고그이튼날에 집으로 도라갓다 수봉을본계모주섬녀는달여드러 가진악형을 다함으로 수봉은참다못하야 죽음의로서 이문제를해결할양으로 다시 뛰어나와서 날근옷을입은채로동리에서오리나되는룡소(龍沼)라는갑흔못을 차저가서 흙구든고무신 한켜레를여괴저괴 버서던지고 물속에 몸을던지며 십사세를 일긔로다시도라오지못할 황천의길을발게되엿는데 그가 이길을오는중간에자긔동모김두리(金斗理)라는처녀를맛나서이모든저주에서 해탈(解脫)을부르짓즌노래의일절은다음과갓다한다

다싯어미 어미른가
헌두덕이 옷이런가
주는밥에 살이지며
그우숨이 참우숨가
나는죽어 달이되여
만리창공 달엿다가
날과가튼 서른동무
가슴에다 비처줄네

뻐쓰乘客이重傷

【仁川】 경전(京電)뻐쓰제삼천이백오호는 지난팔일오전 여덜시경에 경성으로부터 인천으로오든 부천(富川)군소사면(素砂面)구산리(九山里)부근에서 고장이생기어 밧가운데로굴

漁湖里齋藤農場 爭議氣分에圍繞

【鎭南浦】 루보 진남포부 외 어호리 제등농장(漁湖里齋藤農場)에서 모범부락을만들고저이십오호소작인의게 소작권을 돌연박탈하여 분규를 계속하고잇다함은 루보한바어니와 지주제등씨는 수일간농감들과 협의한결과 이십오호중 온건히 그소작권을 가지고 살어나가든 십구호에게는 소작권을 다시 회복시키되 모범부락을 만들고저 목적인이상 권과가티 권부회복식힐수는 업고 소작인들의 현재소작하는 토지에서 삼분의일가량식 내여노키로하되 만일 생활보장이 안되는경우에는 해산리농장토지를주기로하고남어지 여섯호는 또따로떠러저잇는 부락임으로부득이소작권을권부몰수하기로한다는것을 지난 칠일에소작인들을어호리에모으고 말하엿다는데소작인촌에서는큰일을 위하여서는 지주측에서그리케한다는것 까지반대 할수는 업스나 해산한토지를 대신준다는것이낭은 문제인데 엇던토지를주겟는지 아직그것 까지는알수업슴으로미봉책이나마일부분의해결이 되엿다고볼수 잇스나 소작권권부를 박탈케된 여섯호에서는 더욱맹렬히반대 긔세를 올니리라하는바사태는아직도주목되는바이라한다

咸南鑛山生產額 五百三十萬餘圓
金產出高가斷然首位

【咸興】 작년중의광산총생산액은 권부오백삼십이만 칠천팔백칠십팔원인데 그를 종별하여 보면 황금광시대그대로 금산출이 제일위를점하며 다음석탄의 순서로 그내역은 다음과갓다한다

種別	經營者數	產額
金	五五	三、八三二、三〇二圓
砂金	一九	四六、七七〇
鐵	[illegible]	七七六、〇七〇
石炭	一	一、〇六〇、〇〇〇
雲母	一	七九、六九八
黑鉛	二	四五、五九八
螢石	一	二〇、〇〇〇
滑石	一	一八、一二八
球石	一	八、四〇〇
珪石	一	二、五五〇
無鉛炭	一	六六、〇八一
銅	一	[illegible]
計	一二五	五、三二七、八七八

第二放送 (波長四九二米)
三月十一日(日曜)

◇午後六時 童話 李元珪
◇同六時二五分 (修養講話) 活路 金仁泳
◇同七時三〇分 唱劇調 (一)短歌鎭國名山 (二)唱劇調 春香歌 朴綠珠 (鼓手)池龍九
◇同八時 (音律)鑛山會像 (玄琴)趙絳淳 (洋琴)金相淳 (稽琴)閔完植 (大笒)金永根 (細笛)高載德
◇同八時三〇分 俗謠 (一)騎山我馬 (二)愁心歌 (三)역금 (四)긴아리 (五)打鈴 張鶴仙
◇同九時 復活祭칸타ー타…… 가브리엘作曲 (一)福잇도다 (二)보라新郎오시니 (三)밤깁흔橄欖山麓에서 (四)悲觀當하야 (五)우리爲해죽엇네 (六)겁내지마라 (七)王이로다 (八)榮光을돌니세 監理敎會神學校讚揚隊 指揮及伴奏부ー쓰夫人

第一放送 ▲午後七時三〇分(東)作曲者別現代歌謠曲集▲同八時一〇分(大) 舞臺劇ー大阪歌舞伎座에서中繼ー(南部坂雪景) (二)瑤泉院假御殿 (三)同邸外

三月十二日(月曜)

◇午前二時五分 同德女子高普入學試合格者發表
◇午後〇時五分 하와이안기타音樂 (一)우쿨렐레·베비ー (二)하와이안·라브 (三)호놀룰루의달 (四)하와이의꿈 (五)블루ー하와이 (六)킹스·세레나ー데 (七)스프링·워터스 張明浩
◇同二時 (家庭講座) 服裝美術(一) 金永愛
◇同六時 算術復習講座(十三) 李俊興
◇同六時二五分 產業뉴ー스
◇同七時 뉴ー스 天氣豫報
◇同七時三〇分 (講話) 不良少年少女에對하야(一) 池中世
◇同八時 時調와俗謠 (一)時調 (二)小春香歌 (三)船遊歌 金蘭城
◇同八時三〇分 라듸오·드라마 『姉妹』三景 …舵工望作… 配役 金海文……金昌基 曹貞淑……金福綃 曹愛姬……趙叢海 아파ー트의下女…朴正姬 看護婦……李貞淑
◇同九時一〇分 伽倻琴外奚琴 서울라듸오드라마同好會 (一)伽倻琴倂唱 (가)大丈夫 (나)사랑가 (二)(1)방아타령 (2)양산도 (3)아리랑 (4)홍다령 (5)도라지打鈴 (6)사발가 (7)박물가 (8)오동나무 (9)涙の渡り鳥 (10)鍾路 (伽倻琴)李月善 (奚琴)金泰梁 (唱)郭明月

第一放送 ▲午後〇時五分 流行歌 아름다운오늘저녁(外三曲)唄 마리꼬 千鳥格子(外三曲)唄 百太郎 ▲六時 스틸기타ー獨奏 (一)마리아마리……데카푸아作曲 (二)마히나……가미까作曲 (三)부르ー스……실라作曲 (四)에레지……介나이다作曲 (五)원·루ー● (六)스리·펴아……아라우作曲 라스파도라……체라作曲 鶴田廣

三月十三日(火曜)

◇午後〇時五分 (古談) 朴燁 과龍骨大 慎麟範
◇同一時三〇分 (東) 建武中興六百年紀念會實況
◇同六時 童謠 (一)조덕(二) 시집간누나 (三)봄바람 (四)고드름 (五)햇빗은쨍쨍(六) 강남누나(七) 고향생각(八) 개고리(九) 여름 秦敬善 (피아노)金容基 (클라리넷트)李海鳳
◇同六時 (名) 唱歌劇 (第一放送) 伊吹姬(텍스트三六頁) 名古屋學藝會會員
◇同六時二五分 國語復習講座(十三) 田川孝雄
◇同七時三〇分 (講話) 不良少年少女에對하야(二) 池中世
◇同八時 伽倻琴倂唱 (一)大丈夫 (二)獄中歌 (三)박타령 (鼓手)韓成俊 崔素玉
◇同八時三〇分 流行歌 (一)섭 아가씨 (二)離別서러 (三)눈물의편지 (四)月夜小曲 (五)流浪의마음 (六)봉백꽃 (七)處女열여덜엔 鄕日散 (一、三、五、七)(二、四、六)
◇同九時 俗謠 (一)愁心歌 (二)역금 (三)孔明歌 (四)병신난봉가 (五)景福宮打鈴 (六)자진난봉가 (七)漢江水打鈴

第一放送…午後八時四〇分(東) 舞臺劇

地◇方◇短◇信

消防組에다寄金 【抱川】 포천군영북면운천리(永北面雲川里)김병설(金炳卨)씨는 지난이일이십팔일에 운천소방조(雲川消防組)에현금 삼십원을 기증하야 일반인사는 칭송한다고한다

不正集料에嚴戒 【咸興】 새복장려로 염료(染料)의수요가 격증하는긔회를리용하여 부정염료(不正染料)상이각지에서 발호한다는 보도가 빈번한이때 본정을경성에둔 삼정양행(三井洋行)에서 함남일대에 풍질이불량한 염료를판매하여 그피해정도가 막심한터인데 도당국에서는 이에철저를내려도내각국면에다 그구매방지(購買防止)의공문을발송하엿다한다

耶蘇敎會查經會 【洪原】 뎨조예수교회에서는 함흥중앙교회(咸興中央敎會) 리학봉목사(李學鳳牧師)를 청하야 지난이일부터 칠일까지 사경회를 하여 만흔 부흥을보앗다하며 희당신축긔금(會堂新築基金)을모집하야칠일밤례배당에서 오백여원(五百餘圓)의 의연보통거두어일반교인은매우 깃버한다고한다

棄兒屍體가漂着 【仁川】 지난구일오전아홉시반경에 인천제일잔교(棧橋) 압바다에 출생한지 얼이얼도못된 영아(嬰兒)의 시체가 표착되엇는것을 삼신거선회사에서 발견하고 곳수상 경찰서원과 경찰의가출파 인천경찰서에로통지하엿장하야 일단검시를 마차고인천부에 인도하엿는데 그아이는출생한후 곳죽은것으로 검증되엇다하며 그내막에는 어떠한사실이숨어잇는듯하다고한다

體育協會開催 【鎭南浦】 진남포체육회에서는구일오후 네시(午後四時) 비석리(碑石里)에잇는회장윤기원(尹基元)씨대에서 리사회를 개회하고좌와여한사항을결의하엿다한다
決議事項
一、映畫大會開催의件
一、保健體操開催의件
一、會員[illegible]에關한件

喇叭로朝夕時報 【谷城】 충천군하양면매천리(忠川郡一面梅川里)최재현씨의상(崔載鉉氏)양군은지난구정초부터 새벽일곱시 기상나팔로서벼아홉시 취침나팔을 불어원근동리까지에 때를알리니는바그꾸준한 성의와 갸륵한일에일반시민들의칭송이자자하다고한다

南浦殺人犯送局 【鎭南浦】 진남포 강촌동원인표(岡村院表)주인부녀를살해한범인을 진남포서에서 평양검사국으로 압송한바 여죄라고는절도일건(竊盜一件)강도일건(强盜一件)이 잇슬다름이라한다

벙어리팔년만에 입을열어말을해
岐陽市場의珍話題

【岐陽】 강서군동진면괴양리(江西郡東津面岐陽里) 사는 김인준(金仁俊)씨의처리인화(李仁花)(四八)는팔년전부터 입을다물고 말을안이하고 팔년동안이나 지내오다가 본월팔일시반쯤부터 돌연히 입을열어말을한다고 하는데 그의장남김태규(金泰奎)군의말에의하면팔년전에 모친이 해산한뒤로는언어불동이되여서오날까지는듯지도못하고말도안이함으로나는어느때나 마음에옵안홈가지고지내든중 오날와서 비로소 입을벌녀말을 하게되얏다고 한다

五山高普校에 千圓寄附
定州金舜濟氏가

【古邑】 정주군갈산면(定州郡葛山面)면장 김순제(金舜濟)씨는원래 교육사업에 리해가깁흔유지로서 교육과관이 조선에 부족함을항상 우려하여 오든바 오산고보가 거번뜻밧긔화재를 당하여 막대한 손해를 보고 교사재에서 천원이라는 거금을동교부흥긔금으로 자진하야 긔부하얏다는대 동교당국자들은 물론이며 일반사회에서도 그성의에감격하야마지안는다고한다

麻雀團十八名 一網打盡檢擧

【陰城】 충북음성군소이면대장리(陰城郡蘇伊面大長里)에서는 년래로마작이 대단히성행되여 일반신사、상민이십여인이련일밤을새워가며 하든중 지난구일오전일시경에 음성서원이 습격하여 마작단일행십팔명을 일제히검거하얏다고한다

盈德郡內各校 學級增設要望

【盈德】 경북영덕군내(盈德郡內)에난 영덕(盈德)남정(南亭)영해(寧海)지품(知品) 병곡(柄谷)축산(丑山)각보통학교와 그외수삼처의사립학원(私立學院)이잇지만 수개소의보통학교 중도의페로나려옴으로병곡보교에서는 루차학년연장진정(學年延長陳情)까지잇섯스며 이외에 둘제한외에는 사학면제도로 교수합으로 매번입교에 대하야삼사십명의사학변수여생을내는바 그중에 겨우몇명뿐이영녕(寧海)양보교에수용하고 남어지는

今夜 新春音樂大會

今夜 午後七時三十分 白善行記念館에서 (會員券 十錢均一)

出演樂士
洪盛裕氏 金元福女史
李甲順孃 田善愛孃
中央保育合唱隊

◇主催 朝鮮日報社平壤支局

懸賞當選小說 暴風雨지난後 (六十四)
李巴村 作 / 熊超 畫

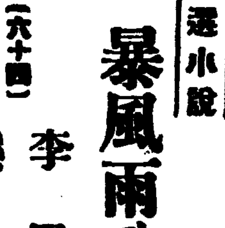

갈내길 (五)

그들이탄 마차는 봉천중국인상점으로 제일크다는 길순사방(吉順司房)압해서 멈첫다 정순은 이 상점안에서 또 이상한것을발견햇다。 그것은첨원의 견부가 남자들인것이다 이십상사세된 젊은남자들이손울대면 버혀질것처럼 날카롭게다린 양복을입고 머리에는 기름을발으고 일하는것이다。

『꽉 반대야……』

하면서 정순은 조선의 데파트멘(녀전원)과 비교해보앗다 에레베다를 타고 사층꼭대이로 올라간 정순은

『나 저것 한벌 삭가?』

하면서 진렬대압호로 갓다。 비단으로만든 중국 의복이걸처잇섯다。

중국옷한벌을사고 신한켜레를또삿다。 보석부에도내려가서 귀고리 한상을삿다。

『당신도 중국옷한벌사요、기별인데 무어……』

『글세……에이、실허、난 양복이나한벌골으지!』

정순은 상수를쪼차단이면서 중국옷한벌사라고졸랏스나 상수는 끗끗내 거절하며돌아왓다。

여관에 드러와서 정순은 압엇든조선옷을 죄다버서버리고 중국 비단옷을입엇다。 머리를 푸러헤트리고 귀고리를달엇다。

『엇대요、옷맵시가!』

하면서 장한듯이 거울압해서서 생그레 우섯다。 정순은 정말 앗가보담 더 아름답게보엿다。

정순은 밖안에서 밤ㅅ거름을 때노흐면서 발ㅅ거름을 뗄때마다『나타낫다가들어가는 두 종아리를보려고 애썻다。 그것은 정순이가 가장 미흑받은 곳인까닭이다。

『당신도 빨리 중국옷한벌사입어요、그래야 나하구어울리지안어요、나만이래서엇터케ー음 빨리 사입겟다구 해요、내 기어히 입히고말걸ー』

하면서 정순은 상수겻헤 조그리고 안저서 졸으기시작햇다。

『남이보면 욕해요、』

하면서 상수는 다소 못맛당한뜻이 입엇다。

『옷은 누가해! 내옷내가입는데 원 참 옷을갈어입엇다구 마음두 밧기나 맘만 그대로잇스면 그만이지 난 내맘대로할걸 모양잇는옷이면 얼마든지 끌라입을걸』

『그럼혼자 입어요 난실혼니』

『몸시도 고집을부리십니다。 옷입는게 무슨죄에요 지금 입은 양복은 조선옷인줄알어요?』

『그래도 입기실흔거야 입을수잇나』

『고만두어요 안』

정순은 상수가 자기말을듯지안는데 성이 발끈올낫다。 그러나 면분이못가서 도루풀어진다

상수는 정순의 새옷모양을 취한듯이 바라보앗다

『이왕이면 머리도 깍그시오 단발령나린곳에서 범죄자가 되지 말구 하하』

상수는 머리깍근 정순의모양은 더아름다우리라는것을환상한다。 정순은 춤출듯이 만족해햇다。

리발사가왓다。

『홍당』하고 정순의 새까만 윤택나는 머리는 날카로운 가위밋헤서 똑 떨어젓다。

머리ㅅ뭉치가 떨어지면서 그것이 리발사의 스립파밋해 짓밟이올때 정순은 잠깐 앗줄함을깨닷고 후회비슷한 감탄사를썻다。

머리를깍고、귀ㅅ고리를양쪽에달고 화장을 다한정순은이만하면야 어느 중국미인이래도 부럽지안타는 자신을 가지게되엿다。

어느새 밤이다。 정순은 컨 등불에 비친 자기의모양을거울속에서발견하고 자기얼굴에 스스로취해버렷다。

『양귀비가아마 나처럼생겻든가바!』

하면서 정순은 상수를 처다보앗스나 상수는 자기맘에도 자기가 어리광비슷이 상수를쳐다본다 한말이 령치업는듯해서 얼골을붉혓다。

『나 안어줘!응』

정순은 두손을 내버리면서 상수팔에 안기는 이 인어가갓흔 이국복색의미인은 마음껏 젊음을즐기면서 잠자는듯햇다。

家庭醫學
「아이」가업는것은 九十%가子宮病
엇지하면 治療할수잇나 自宅에서
婦人一生衛生書 無代進呈

자궁병은、일언으로말할수업는만큼、복잡한병임으로、보통사람으로서는용이하게、분별할수업습니다。 병태여하를 무론하고、그결과는 무서운것이라첫재로용모(容貌)가 보기실케낫버지고、둘재로수(壽)를감하고 셋재로는、아이를못낫습니다。 자궁병은 급성(急性)이려고대개는만성(慢性)입니다。 즉

월경 부됴 한분
상긔 두통나는분
변비와 현긔나는분
허리와 배압흔분
수족이 냉한분
대하증 잇는분
가슴거리고 숨찬분 (이두근)
산후 쇠약 한분
자궁 출혈하는분

이런증세잇는 분은 꼭신경과민(神經過敏)으로혈색이낫브고얼골이시퍼럿습니다 또빈혈이잘、붉어지는분은 흔히 대하증이잇는분으로로어느종세나다자궁병이나경도에병이잇는 증거입니다 이것이 오래계속하면 점점쇠약하야 몸은 수척하야지고 빈혈(貧血)이되며 호흡은괴롭고숨이늘갓붐니다그리고 또음식은 잘아니먹히며 대변이 잘아나보이고 긔운이답답하야

어린애가터

성미가급해지고 조으만 일에도 화를잘내며 혼자서 쓸대업는지난일을생각하고 공연히 잘울며 성을내고 슬퍼서하며 일에자조권태(倦怠)를늣기고쉬끈하며모든일에 실증이나고 밤에졸립고도잠이잘아니오며 수족에수긔(水氣)가잇고혈각긔(血脚氣)가되야、수족이제리며 한긔가나고신열이생김니다、알에배가괴롭게창하며 허리건처가쉽새업시압호고 오줌이자지며국부의가가압호고가렵고 울결하야 고약한냄새가나며 처음에는 계란의흰자위가튼 끈끈한대하물진것입니다 평생아이를못나케이나 그빗이누르거나또는프르며 때때로피고름이 석기거나 또는 피가나오는일이잇습니다 병세가 이러케되면 매우중해되야 괴롭고슬픈세월을 보내게 될뿐아니라 다시고칠수업는중증이되야 생명까지도 일케되는일이 잇습니다 이시긔는 제일긴요한때로 또매우위험한시긔입니다 더욱이

婦人病은

요사이가 제일위험함으로 딸하서 월경이 불순하여지며긔분이 공연히 조치못하야 집니다 이것은여러분이 해마다 경험하실줄로압니다 또태중이나 산후의분은 혹은류산(流産)난산(難産)의불행을 당하며 혹은산욕열(産褥熱)에 걸리기쉬웁습니다 어느것이나 봄철은 치위로랭하게 지내험을이나타나는것으로 이때는조음이라도마음노치마시고 속히적당한치료를하서야합니다 이알에에그치료법을자세히쓰겟습쓰게시나지면관계로쓰지못합니다

아이업는理由

대체로부인병중에 자궁병처럼 생기기쉬운병은업습니다 그리고대개는급작이생기지안코도라급히낫버지지안홈으로 처음에는자긔로도모르고 시후(時候)의가변하야족우월경이고르지안혼줄로생각함으로자연히치료가늘어지게됩니다 도한번이병에걸리면아모리경증의것이라도아조근치아니될동안은아모리하야도아이를못나케됩니다 세상에는 아이가업스면 자긔들부부에게는아이가업슬팔자로만알고 그것은어찌하야 아이가아니배이나하는까닭을 생각해보지안코 머딸하서아모치료도 하지안는분이만흔것은 참으로한심한일입니다 그러면 어떠케하는것이제일조호냐하면 거기에도부인의 위생에관한지식을 알아 이것을실행하는것이무엇보다도 긴급한일입니다 여기에 여러분께 소개하고저 하는것은 현대부인과에유명한 북진(北晶)좌등(佐藤)서권(西卷)삼의학사와 중권(增田)의학박사가상세히쓴

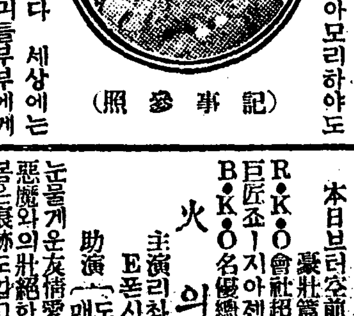

(記事參照)

婦人病心得書 (부인병심득서)

에는녀가일생의 위생법을 아주 알기쉽게 친절히 지시한것임으로이책한권만 잇스면 자궁병으로무한고생을 하시는 분이라도 능히 자택에서완전히 치료할수잇습니다。 기왕(旣往) 三十年(日本)間에또는(朝鮮)間에본방(本房)치료법에 의하야『명지모』와『오기나구』를병용하고병이완치되여『액이』까지어든실례가헤아릴수업시만슴니다。(이사진의 下는(平安北道碧潼郡吾北面北下洞金錫謨氏의아달의最近實例입니다모든자궁병으로고생하고『액이』까지업서 적막한세월을보내시는분은하루밥비이책을청구하야보십시오바람니다。(朝鮮日報)에서보섯다고 고엽서로命之母本舖。東京市日本橋區人形町三ノ十三 笹岡省三에게로신립하시면、이婦人病心得書또는참고될것을무료로부송드립니다。

三月十日부터 夜間演劇、晝間映畫
◇新舞臺新劇公演 第八週新春新劇上演
◇青海作 悲劇 문어진純情 前後篇二幕三場
◇河夕明作 人情哀話 黎明以前 一幕
◇劇部 喜劇 〔[illegible]〕 스켓치
◇劇部 喜劇 닭대신꿩 一幕
晝間映畫 M·G·M·特作全發聲日本版 거리의野獸 十卷 / 青空狂騷曲 十卷
階上二十錢 階下十錢 均一
授恩洞 電光九九 團成社

三月九日낫부터夜間七時半始映
料金 階上大人五十錢小人三十錢 階下大人三十錢小人二十錢
파社가자랑하는二大最大超雄篇封切!
파社提供콜럼비아超特作日本版 米國의暴露 全10卷
젬스·글스氏監督 리·도레시孃 곤스단스·가밍그시氏 主演
自由와人類愛의米國!그러나皮肉的現狀으로世界最大의殘念과橫暴가잇다、內幕暴露! 東洋에도波紋을일으키라는一大問題映畫!
映寫中間…朝劇스테지·쇼ー 獨唱…流行歌界의美姬 申카나리아孃出演 舞踊…舞踊界新人 李貞子孃 金小波孃 出演
파社超特作(日本版) 웨스리·락글氏監督 울여라!應援歌 全10卷
짝·오키氏·리차ー드·아렌氏·네운그로스비氏·메리·차라일孃主演
傳統的으로빗내고잇는、빗나는大學蹴球戰!活氣잇는應援歌에눈물과우슴의로맨스ー感激에늣치는카래지篇?!
仁寺洞 電光三六一 朝鮮劇場

本日브터空前絶後의豪壯篇大封切!
R·K·O會社超特作全發聲映畫 巨匠조ー지아젠보ー氏大作品! B·K·O名優總動員!
火의翼 全十卷
主演 리차ー드·띅스氏 E·폰·시도로하임氏 助演 〔도로시·쫄단孃〕〔메리·아스타ー孃〕
눈물겨운友情愛의絶叫!人間과惡魔와의壯絶한闘爭!지나간그봄은痕跡도업고限업는慾心은六月의하날보다푸르노나!!그대에게밧치려는殉情의無韻詩요永劫히울니는奈來의挽歌다!
P·K·O會社特作全發聲映畫 銀鱗에뛰다 全八卷
에비에르ー부란도主演 진ー아라ー 레이마온드·핫돈 助演 죠앤마크리ー!
아라스카ー의海를배아는生魚의大群!그漁場爭奪하려는거치러운男兒의떼!斷末魔와갓치날뛰는漁船의修羅場!아!壯絶悽絶한最後의一閃光!
貫鐵洞 電光三九五 優美館

三月十日낫부터 每日二回 낫一時 밤七時半 始映
大衆料金 階上十五錢 階下十錢 均一
新春特選三大名畫公開!
바스社超特作品 社會劇 蠱惑の街 全六卷 오이기구르ー부야마氏 主演
幸福된家庭의男便에방랑의生活의反面相克을보고트르사리
松竹키네마社超特作品 時代名畫 放浪의名君 全八卷 市川右太衛門 歐川[illegible] 主演
市川君의十八番的痛快味를보여되릴名篇特代映畫와씨리다
메도로社超特作品 人情悲劇 할락의입술 全七卷 메리마리아孃 主演
靈樂에빠진女子의半生記錄을보고늠으시라참으로名畫中의大名畫읍시다
[illegible]路四丁目 光[illegible]一五 第一劇場